

IMPLEMENTACIÓN DEL REPOSITORIO INSTITUCIONAL  
Y DEL SISTEMA DE REVISTAS DE LA CORPORACION UNIVERSITARIA  
ADVENTISTA DE COLOMBIA - UNAC

DIDIER JULIÁN MOSQUERA  
CÉSAR MAURICIO VARGAS HERRERA

MANUAL DE INSTRUCCIONES  
DSpace 4.2

CORPORACIÓN UNIVERSITARIA ADVENTISTA  
FACULTAD DE INGENIERÍA  
INGENIERÍA DE SISTEMAS  
MEDELLÍN  
2015

## Tabla de Contenido

<b>DSPpace .....</b>	<b>4</b>
<b>Diagrama Funcional DSpace.....</b>	<b>5</b>
<b>Crear una nueva Comunidad:.....</b>	<b>7</b>
<b>Crear una colección: .....</b>	<b>9</b>
<b>Agregar contenido a la colección (Adjuntos): .....</b>	<b>13</b>

## TABLA DE GRÁFICOS

Gráfico 1 – Workflow DSPACE .....	5
Gráfico 2 – Creación de nueva Comunidad .....	7
Gráfico 3—Completar información .....	8
Gráfico 4—Crear Colección DSPACE .....	9
Gráfico 5—Descripción Colección .....	10
Gráfico 6—Descripción de Colección .....	10
Gráfico 7 Agregar Usuarios .....	11
Gráfico 8 Resumen Colección .....	11
Gráfico 9-- Completar (Update).....	12

## **DSPACE – MANUAL DE USUARIO**

DSpace es un software de código abierto que ofrece herramientas para la administración de colecciones digitales, y usualmente es usada como solución de repositorio institucional. Soporta una gran variedad de datos incluyendo libros, tesis, fotografías, filmes, videos y otros. Todos estos datos son organizados como ítems que pertenecen a una colección; y cada colección pertenece a una comunidad.

## 1. Diagrama funcional DSPACE

1.1 Con una interfaz basada en la web, se facilita la interacción con el usuario al momento de archivar y depositar todos los contenidos. DSPACE fue diseñado para manejar cualquier formato de documentos de texto.

1.2 Los archivos de datos, son organizados conjuntamente en conjuntos relacionados. Cada flujo de bits o archivos de datos tienen un formato técnico y otra información técnica.

1.3 Un elemento es un “archivo átomo” que consiste en un grupo, de contenidos relacionados y descripciones asociadas (metadatos). Los artículos expuestos están indexados por navegación y búsqueda.

1.4 Una comunidad es el más alto nivel de la jerarquía del DSPACE. Corresponde a las partes como departamentos, laboratorios, centros de investigación o escuelas.

Gráfico 1 – Workflow DSPACE

1.5 El modulador de DSPACE permite la creación de grandes repositorios que última instancia, pueden ser ampliados a través de límites institucionales.

1.6 DSPACE se compromete yendo más allá de un archivo fiable, a la preservación de los archivos.

1.7 Por ultimo la interfaz de usuario final apoya la navegación y busca de archivos. Una vez que un artículo se encuentra en la web, puede ser descargado y abierto con un programa de aplicación adecuado.

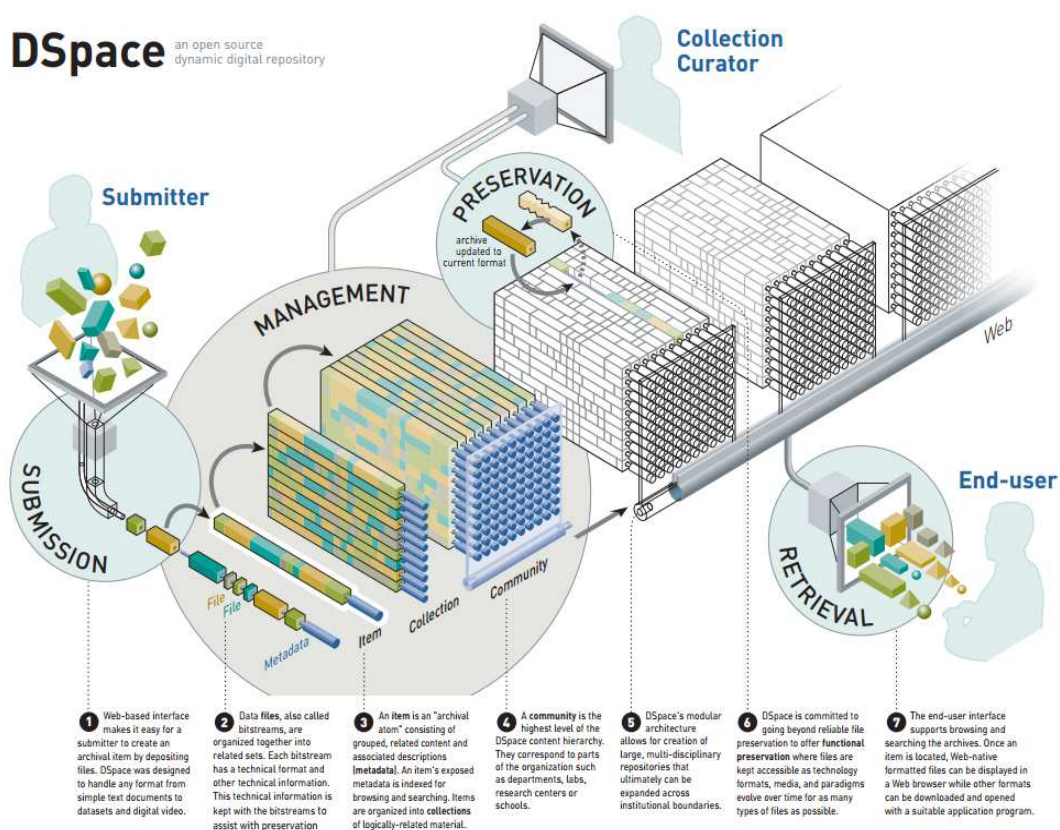
## 2. Crear una nueva Comunidad:

Al momento de ingresar a nuestro DSpace, en la página principal (Home), nos dirigimos a la opción Create Top level Community mostrada en el Gráfico 2.

Gráfico 2 – Creación de nueva Comunidad

Una vez seleccionada la opción para crea una comunidad, se procede a completar todos los datos requeridos por DSpace antes de crear por completo una comunidad.

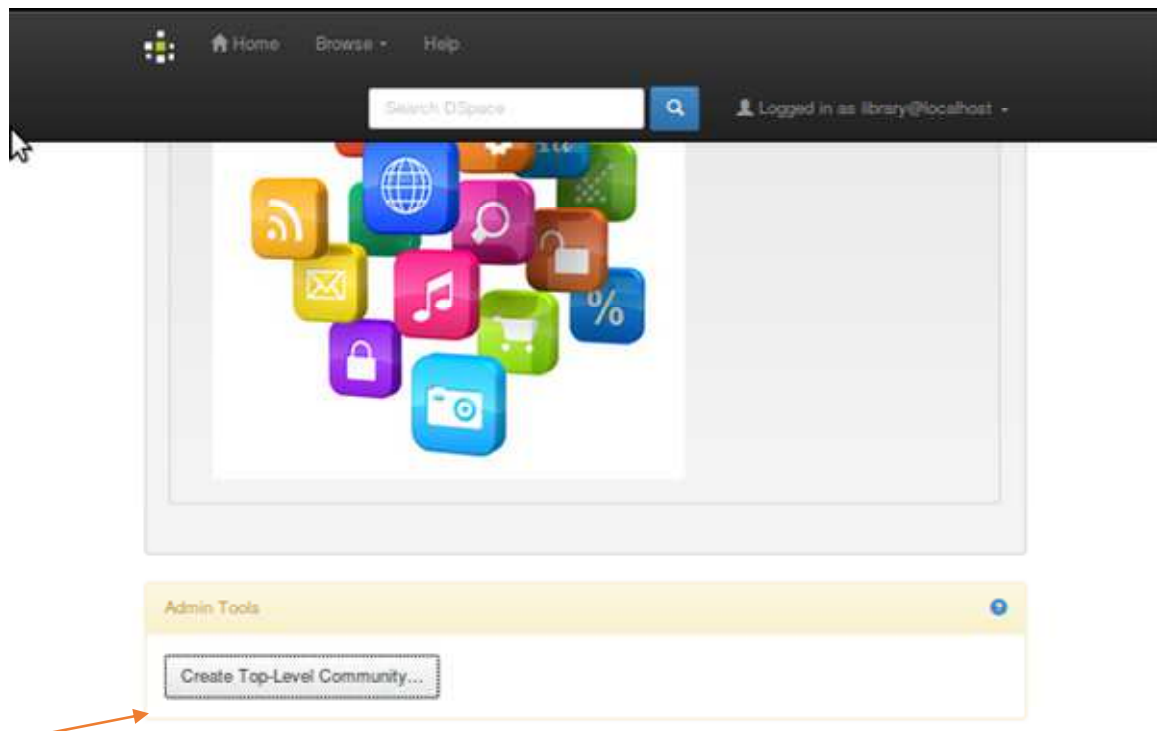
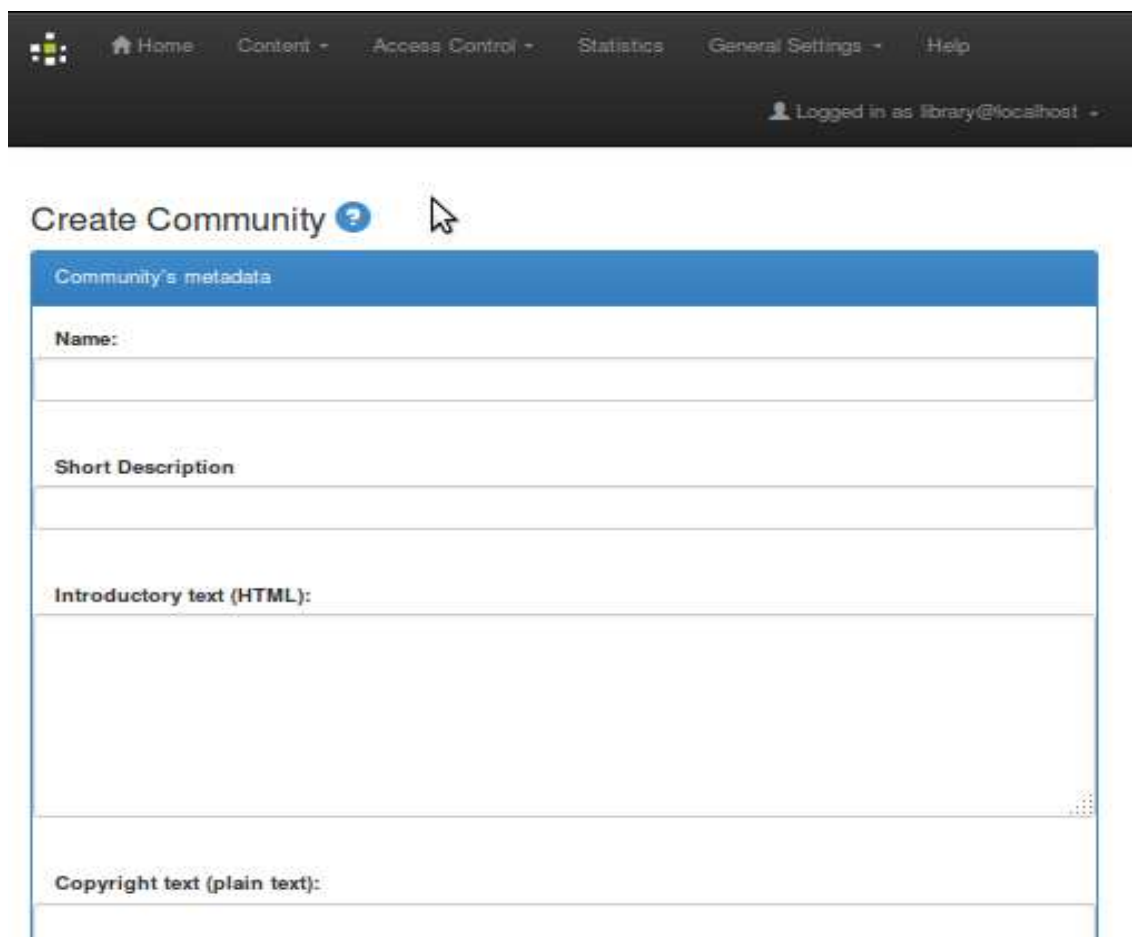

Gráfico 3 -- Completar información

### 3. Crear una colección:

Una vez completado los campos para la creación de la comunidad, procedemos a crear una colección.

Gráfico 4 -- Crear Colección DSPACE

Describimos la colección

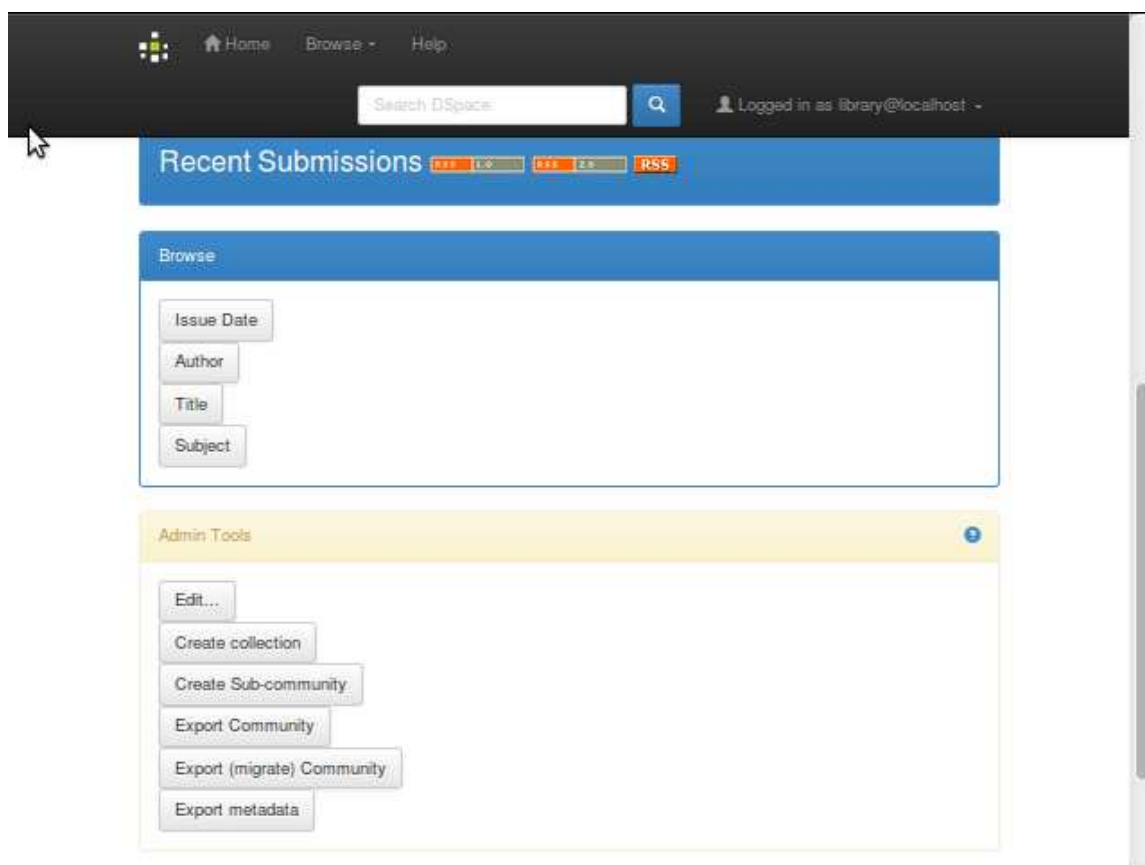
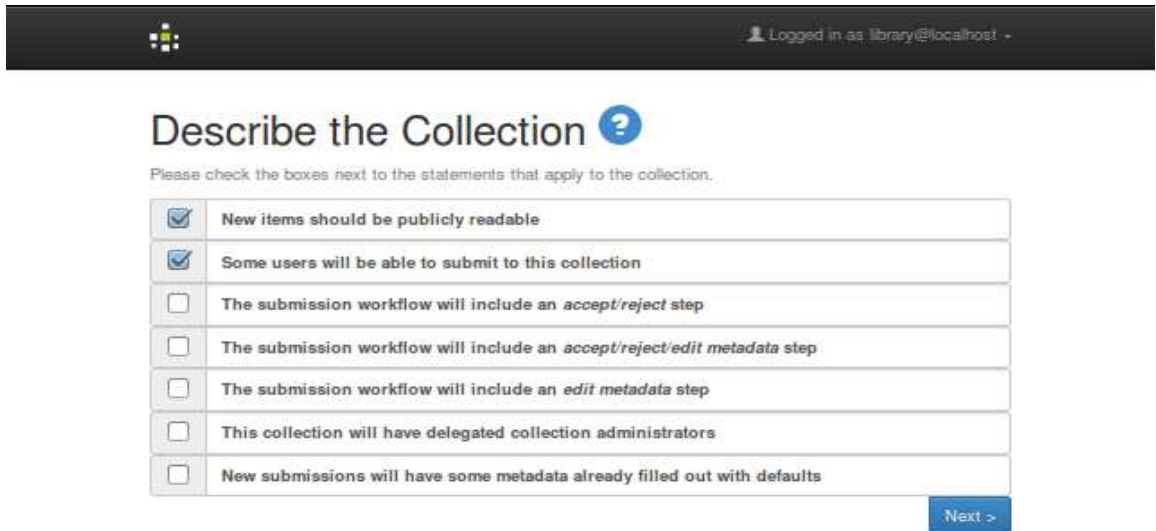

<input checked="" type="checkbox"/>	New items should be publicly readable
<input checked="" type="checkbox"/>	Some users will be able to submit to this collection
<input type="checkbox"/>	The submission workflow will include an <i>accept/reject</i> step
<input type="checkbox"/>	The submission workflow will include an <i>accept/reject/edit metadata</i> step
<input type="checkbox"/>	The submission workflow will include an <i>edit metadata</i> step
<input type="checkbox"/>	This collection will have delegated collection administrators
<input type="checkbox"/>	New submissions will have some metadata already filled out with defaults

Next >

Gráfico 5 -- Descripción Colección

Completamos los campos requeridos para crear la colección.

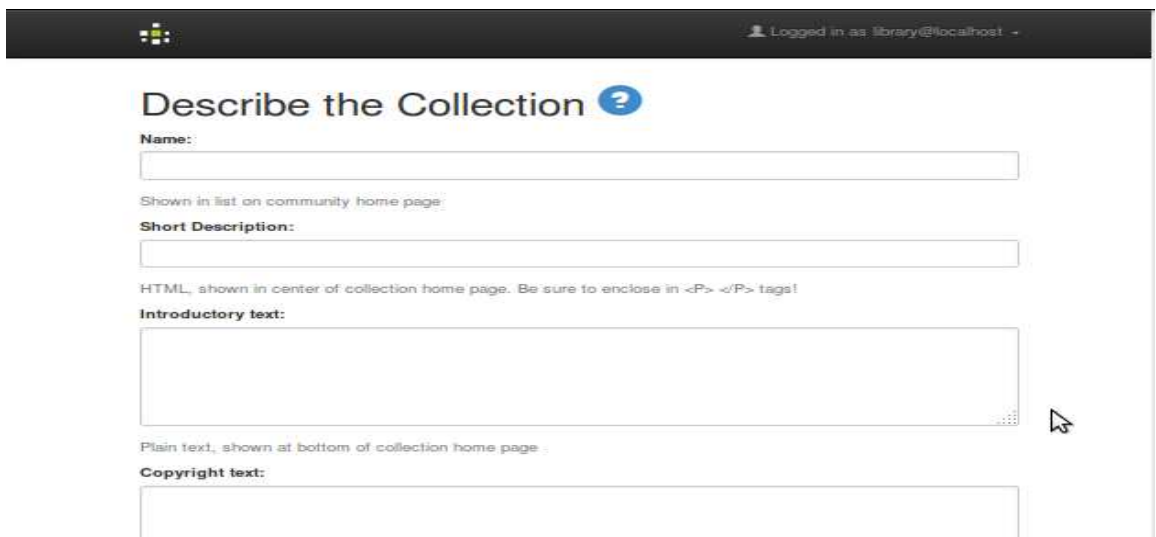

Name:

Shown in list on community home page

Short Description:

HTML, shown in center of collection home page. Be sure to enclose in <P> </P> tags!

Introductory text:

Plain text, shown at bottom of collection home page

Copyright text:

Gráfico 6 -- Descripción de Colección

A continuación se presentan las opciones para agregar usuario o grupos los cuales podrán agregar más contenido a la publicación.

Authorization to Submit ?

Who has permission to submit new items to this collection?

You can change this later using the relevant sections of the DSpace admin UI...

Click on the "Select E-people" button to choose e-people to add to the list.

Remove Selected Select E-people...

Click on the "Select Groups" button to choose groups to add to the list.

Gráfico 7 -- Agregar Usuarios

Por último se presenta un resumen de la colección creada, en la cual podremos modificar o agregar más contenido.

Edit Collection 1/5 ?

Delete this Collection...

Collection's Metadata

Name:  
Ensayos

Short Description  
Ensayos y otros

Introductory text (HTML):

Copyright text (plain text):

Gráfico 8 -- Resumen Colección

Una vez confirmada la creación, se procede a presionar sobre Update.

Gráfico 9 -- Completar (Update)

#### 4. Agregar contenido a la colección (Adjuntos):

Una vez concluidos los pasos anteriores presionamos sobre el usuario y después en My DSpace.

Gráfico 10 — My DSPACE

Procedemos a agregar un nuevo archivo en la opción (Start a new summsions).

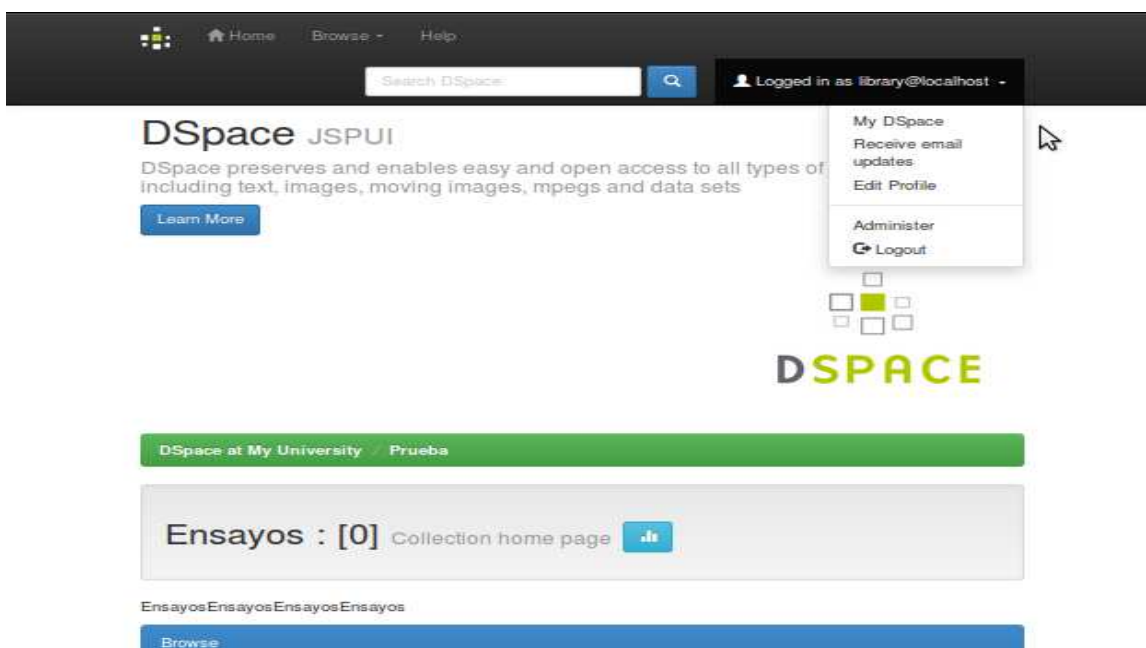

Gráfico 11 — Nueva Sumisión

Seleccionamos la colección deseada.

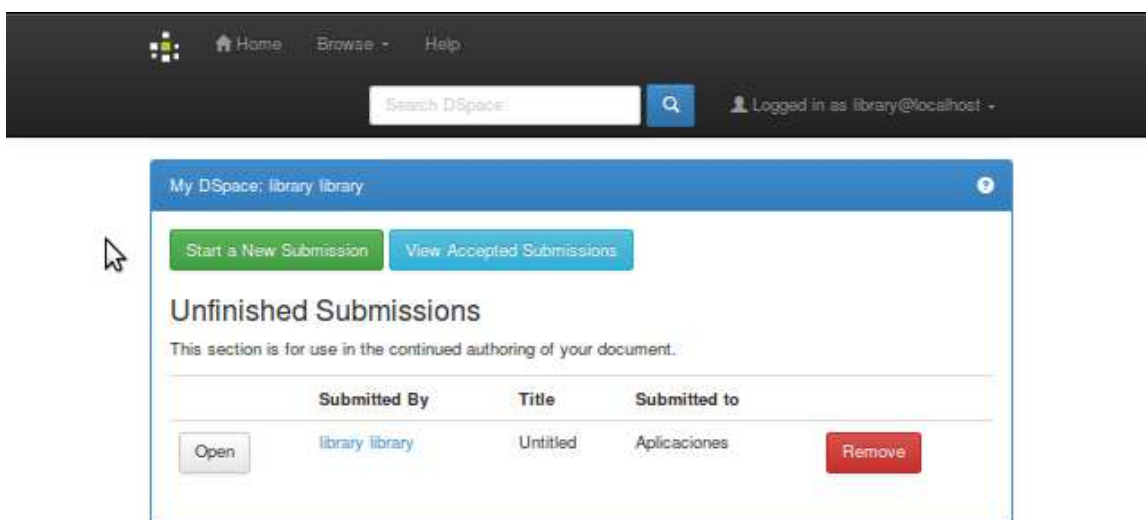
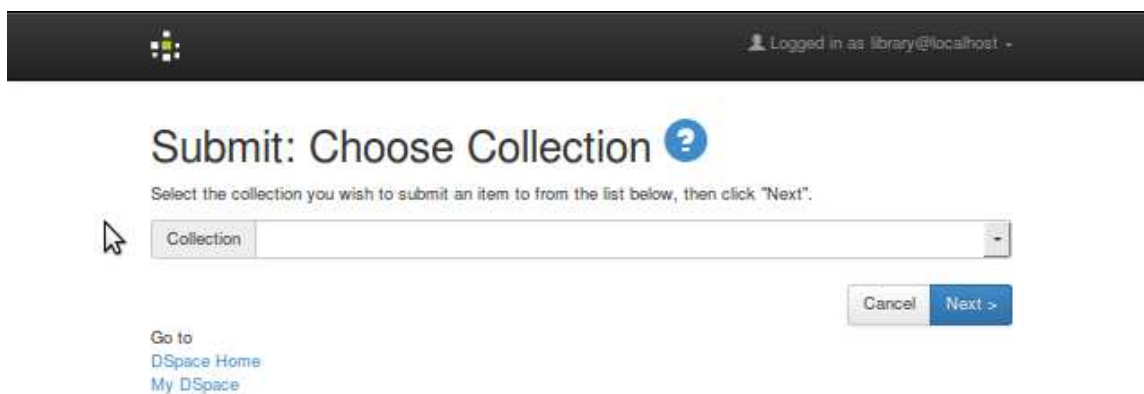

Gráfico 12 — Selección Colección

Completamos los campos solicitados y avanzamos sobre el botón next.

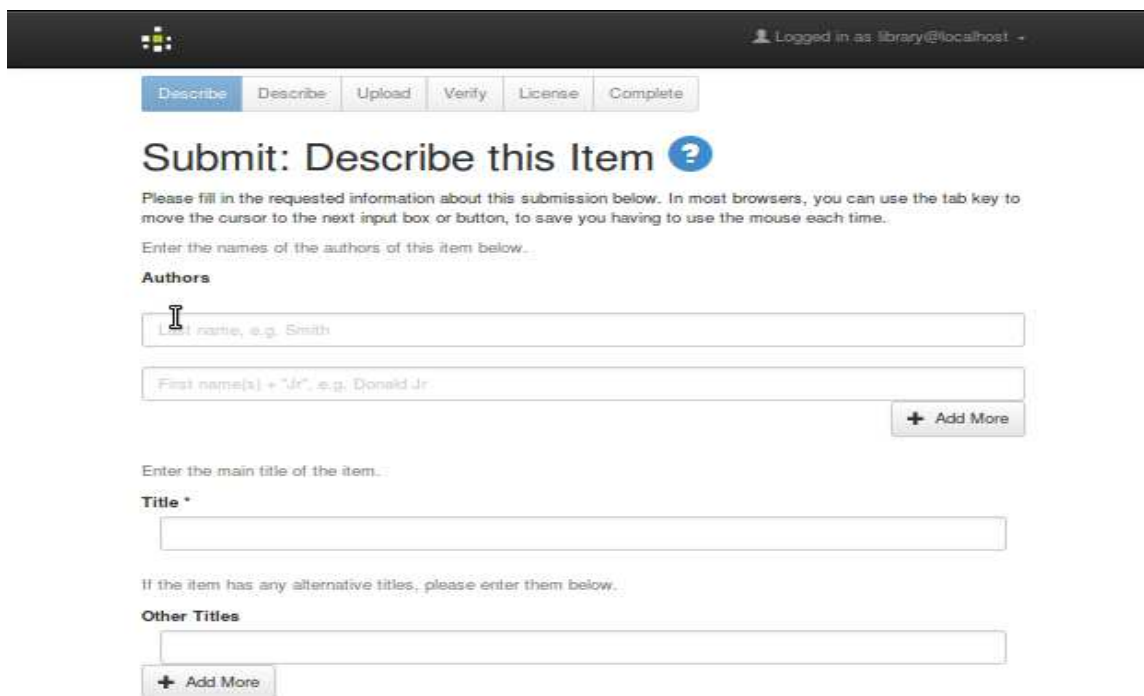

Gráfico 13 — Completar Colección