

CORPORACIÓN UNIVERSITARIA ADVENTISTA

Facultad de Teología

Licenciatura en Teología



**PARTICIPACIÓN JUVENIL EN LAS ACTIVIDADES SOCIALES Y ESPIRITUALES,
Y LA DESERCIÓN ECLESIAÍSTICA EN EL DISTRITO DE SANTA MARTA**

Preparado por:

Yeison Alvis G.
Edil Pérez T.
Giesi Herrera L.

Medellín, Colombia

2007

TABLA DE CONTENIDO

	Pág.
CAPÍTULO UNO – EL PROBLEMA	1
Introducción	1
Planteamiento del problema	2
Disciplina: teología	2
Área: teología aplicada	3
Objeto de estudio: deserción eclesial	3
Pregunta de investigación	4
Justificación	5
Variables de investigación	5
Objetivos	6
Delimitación	6
Limitaciones	7
Hipótesis	7
Supuestos	7
Definición de términos	8
Conclusión	9
CAPÍTULO DOS - MARCO TEÓRICO	10
Introducción	10
Participación	10
Deserción	16

	Pág.
Deserción actual en la iglesia	17
Interrelación de las dos variables	20
Conclusión	22
CAPÍTULO TRES – METODOLOGÍA	23
Introducción	23
Tipo de investigación	23
Descripción de la población	24
La muestra	24
Hipótesis de investigación	25
Definición conceptual, instrumental y operacionalización de variables	25
Recolección de la información	28
Método	28
Elaboración de la encuesta	28
Descripción y pautas para aplicar el instrumento	28
Operacionalización de hipótesis	29
Análisis de pertinencia y claridad	30
Análisis de confiabilidad	31
Aplicación prueba piloto	32
Presupuesto	32
Cronograma	33
Conclusión	34

	Pág.
CAPÍTULO CUATRO – ANÁLISIS DE LOS RESULTADOS	35
Introducción	35
Descripción de la población observada	35
Resultado de las variables demográficas de estudio	36
Tablas y análisis de datos estadísticos y porcentajes indicadores	38
Prueba de hipótesis	44
Conclusión	45
CAPÍTULO CINCO – CONCLUSIONES Y RECOMENDACIONES	46
Introducción	46
Conclusiones	46
Recomendaciones	50
Conclusión	52
LISTA DE REFERENCIAS	53
ANEXOS	
Anexo 1	56
Anexo 2	58
Anexo 3	60

Pág.

LISTA DE GRÁFICAS

Resultado de las variables demográficas del estudio

Gráfica 1: Clasificación por iglesias 36

Gráfica 2: Clasificación por género 36

Gráfica 3: Clasificación por edades 37

Gráfica 4: Clasificación por ocupación 37

Gráfica 5: Clasificación por fecha de deserción 38

	Pág.
LISTA DE TABLAS	
Tabla 1. Variable: participación	26
Tabla 2. Variable: deserción eclesial	27
Tabla 3. Matriz de hipótesis	29
Tabla 4. Análisis variable 1: participación	30
Tabla 5. Análisis variable 2: deserción eclesial	31
Tabla 6. Presupuesto del proyecto	32
Tabla 7. Cronograma del proyecto	33
Tabla 8. Datos estadísticos y porcentajes indicadores	39
Variable 1: Participación	
Tabla 9. Datos estadísticos y porcentajes indicadores	41
Variable 2: Deserción	
Tabla 10. Análisis de la prueba de hipótesis	44

CAPÍTULO UNO - EL PROBLEMA

Introducción

Hoy en día se observa un común denominador en la Iglesia Adventista del Séptimo Día, el cual tiene que ver con la deserción de los jóvenes en la iglesia; los pastores, ministros, los líderes y padres de estos jóvenes deben estar al tanto de su participación y permanencia en la iglesia, para hacer de ellos, jóvenes comprometidos en la prosperidad o crecimiento de la misma.

Ahora bien, el propósito de este capítulo es intentar ofrecer una solución al problema que se enuncia así en esta investigación: ¿Existe relación entre la participación de los jóvenes adventistas del séptimo día en las actividades sociales y espirituales, y su deserción eclesiástica en el Distrito de Santa Marta?

El capítulo uno tiene como propósito sentar las bases y encauzar la investigación. Además se abordará la disciplina de la teología aplicada, donde se destacan las partes del problema que son: planteamiento del problema, pregunta de investigación, justificación, objetivos, delimitaciones y limitaciones.

Finalmente los investigadores darán una hipótesis, supuestos, definirán los términos, y se llegará a una conclusión que tendrá un significado especial para este trabajo.

Planteamiento del problema

Durante mucho tiempo, en la Iglesia ASD ha estado presentándose un problema que afecta en gran manera la estructura de su organización y el crecimiento de la misma a nivel mundial; se trata de una constante deserción eclesiástica o abandono de la fe, por parte de sus miembros, en especial, los jóvenes.

Dentro de los Distritos que conforman la Misión del Atlántico y que a su vez pertenecen a la Unión Colombiana de los Adventistas del Séptimo Día, se encuentra el Distrito de Santa Marta, donde existen iglesias con dicho problema, debido a que durante los últimos años 2005 y 2006 un buen número de jóvenes adventistas han estado desertando, las iglesias más afectadas son: Iglesia Central, en la Avenida de los Estudiantes; Shalom, del barrio 20 de Julio; Sinaí, en el barrio San Fernando; Sion, del barrio Rodrigo de Bastidas; y la iglesia de Salem, en el barrio Chimila.

Disciplina: Teología

La disciplina de estudio de esta investigación es la teología, que es la ciencia que estudia a Dios y sus atributos.

Según Terreros (2001) “La teología es una palabra compuesta de dos términos griegos ‘Theos’, Dios, y ‘Logos’, estudio o tratado, por lo tanto, la teología es la ciencia que trata de Dios, sus atributos o cualidades y su relación con los seres humanos. En un sentido más restringido, el término teología es aplicado al estudio de las áreas del carácter doctrinal de la fe cristiana” (p. 4).

En otras palabras, la teología es la ciencia que estudia a Dios, sus atributos y su relación con el hombre de una manera muy práctica.

La Enciclopedia británica hispana (1993), define la teología como una disciplina científica o un saber que reflexiona siguiendo un método sobre las propias creencias acerca de Dios y su mensaje revelado. En conclusión, la teología es el estudio de Dios que pretende explicar fenómenos que sobrepasan el poder humano pero que suceden en él.

Área de estudio: Teología aplicada

El área de estudio de esta investigación se centra en la teología aplicada.

De acuerdo con Terreros (2001) “La teología es el estudio y reconocimiento de la soberanía del plan de Dios para la humanidad, aplicada a diversas disciplinas del saber y de la práctica religiosa. Es la teología aplicada al ministerio y por lo tanto eminentemente práctica, por esta razón se le denomina teología práctica” (p. 6).

Ferguson (1992) expresa: “La teología aplicada es un término comprensivo que trata de relacionar la teología con la práctica del ministerio, es decir, el conocimiento adquirido a través del estudio de la Palabra de Dios aplicado a la cotidianidad en las prácticas eclesiológicas o litúrgicas de una comunidad” .

Para resumir lo que venimos diciendo, Williamson (2000) afirma que “la teología es la forma como aplicamos nuestros conocimientos en la salvación de las almas de tal manera que el resultado sea el mejor y además esté aprobado por Dios”.

Objeto de estudio: Deserción eclesiológica

El objeto de estudio en el marco de la participación de los jóvenes ASD en las actividades sociales y espirituales es la deserción eclesiológica.

Con lo anterior, es necesario esbozar algunas consideraciones alrededor de la magnitud de este fenómeno en las iglesias adventistas del Distrito de Santa Marta (Magdalena), entre ellas la Iglesia Central, en la Avenida de los Estudiantes; Shalom, del barrio 20 de Julio; Sinaí, del barrio San Fernando; Sion, en el barrio Rodrigo de Bastidas; y la iglesia de Salem, en el barrio Chimila, con el fin de precisar las posibles causas más relacionadas con la deserción eclesiástica.

White (1967) afirma:

Cuando los jóvenes dan su corazón a Dios no cesa nuestra responsabilidad hacia ellos. Hay que interesarlos en la obra del Señor e inducirlos a hacer lo que Dios espera que ellos hagan para adelantar su causa. No es necesario demostrar cuánto se necesita hacer, sino instar a los jóvenes a hacer una parte (p. 22).

Considerando lo anterior, a los jóvenes se les debe dar participación, guiarlos y orientarlos para mantenerlos activos en la iglesia; además, cuán importante sería motivarlos con un buen trabajo para que entreguen su corazón a Dios, obteniendo una relación estrecha con él, que los impulse a permanecer en la iglesia.

Pregunta de investigación

Este problema ha sido planteado con el interés que tienen los investigadores en saber si los líderes, dirigentes y pastores del Distrito de Santa Marta están contribuyendo a la permanencia de los jóvenes.

¿Existe relación entre la participación de los jóvenes adventistas del séptimo día en las actividades sociales y espirituales, y la deserción eclesial en el Distrito de Santa Marta durante los años 2005 y 2006?

Justificación

La importancia de llevar a cabo este proyecto se relaciona con la cantidad de jóvenes adventistas que han desertado de las diferentes iglesias del Distrito de Santa Marta, entre ellas la Iglesia Central, en la Avenida de los Estudiantes; Shalom, del barrio 20 de Julio; Sinaí, en el barrio San Fernando; Sion, del barrio Rodrigo de Bastidas; y la iglesia de Salem, en el barrio Chimila.

Por lo tanto, el propósito del presente proyecto radica en encontrar factores de participación que conforman el modelo eclesial adventista para la permanencia de los jóvenes en dichas iglesias, verificando si existe o no relación entre las variables que constituyen esta investigación.

Variables de investigación

Primera variable: participación de los jóvenes en las actividades sociales y espirituales.

Segunda variable: deserción eclesial.

Objetivos

Los siguientes objetivos son la guía de la presente investigación:

1. Verificar si existe relación entre la participación de los jóvenes en las actividades sociales y espirituales, y la deserción eclesiástica de aquellos en el Distrito de Santa Marta durante los años 2005 y 2006.
2. Revisar la forma en que los líderes trabajan a favor de la participación de los jóvenes.
3. Plantear posibles soluciones al problema de la deserción juvenil en la iglesia.
4. Proveer información a los líderes de este Distrito en cuanto a los resultados obtenidos.

Delimitación

1. La población por observar son los jóvenes adventistas que desertaron del Distrito de Santa Marta (Magdalena) en las iglesias Central, en la Avenida de los Estudiantes; Shalom, del barrio 20 de Julio; Sinaí, en el barrio San Fernando; Sion, del barrio Rodrigo de Bastidas; y la iglesia de Salem, en el barrio Chimila durante los años 2005 y 2006.
2. Las edades comprenden desde los 10 años hasta los 21 o más.
3. En la población de estudio se tendrán en cuenta solo los géneros definidos.
4. La investigación se lleva a cabo entre el mes de febrero hasta mediados del mes de octubre del año 2007.

Limitaciones

Las limitaciones que encuentran los investigadores son las siguientes:

1. El tiempo reducido que se puede dedicar a la investigación.
2. Transportarse con frecuencia al lugar de los hechos.
3. No se cuenta con los recursos económicos necesarios para hacer más amplia la investigación.

Hipótesis

La hipótesis de esta investigación se plantea así:

Existe relación entre la participación de los jóvenes ASD en las actividades sociales y espirituales, y la deserción eclesiástica.

Supuestos

Se considera que la Iglesia ASD es la iglesia verdadera, gestora de gran apoyo y ánimo a sus feligreses, guiándolos a un encuentro personal con Dios a través de su participación en las actividades eclesiásticas. Así que sus procesos de formación integral están constituidos por los procesos de socialización y estimulación del desarrollo espiritual, mental, social y físico. Por lo tanto, la permanencia de los jóvenes requiere un trabajo constante por parte de los líderes.

White (1967) declara:

Con semejante ejército de obreros, como el que nuestros jóvenes, bien preparados, podrían proveer, ¡cuán pronto se proclamaría a todo el mundo el mensaje de un salvador crucificado, resucitado y próximo a venir! ¡Cuán pronto

vendría el fin, el fin del sufrimiento, del dolor y del pecado! ¡Cuán pronto recibirían nuestros hijos, en vez de una posesión aquí marchita por el pecado y el dolor, una herencia donde los justos heredarán la tierra y en ella vivirán para siempre, en donde no dirá el morador: ¡Estoy enfermo! Y nunca más se oirá en ella voz de llanto! (p. 264).

Definición de Términos

Permanencia: calidad permanente, duración estable, constancia, perseverancia.

Método: conjunto de operaciones ordenadas cuyo fin es la consecución de determinado objetivo.

Deserción: acción de desertar. Dejar de frecuentar un lugar. Abandonar una organización, una persona o una cosa.

Apoyo: sostén, soporte. Persona o cosa sobre lo que se apoya alguien o algo. Poner una cosa sobre la otra que la sostenga. Fundamentar una cosa en otra.

Motivación: acción de motivar, concienciar para realizar una acción. Conjunto de motivos que intervienen en un acto electivo.

Participación: acción y efecto de participar. Tener parte en algo. Comunicar, informar.

ASD o IASD: Iglesia Adventista del Séptimo Día.

Conclusión

En este primer capítulo se colocó la base fundamental de este proyecto. Se definieron los componentes de esta investigación. De acuerdo con las bases establecidas en esta sección, los dirigentes de la iglesia tienen una gran responsabilidad con los jóvenes en la permanencia de éstos, a través de la participación juvenil en un servicio más amplio hacia este mundo, obteniendo un gozo superior proporcionado para el reino de los cielos.

CAPÍTULO DOS - MARCO TEÓRICO

Introducción

En el presente capítulo, los investigadores hacen un rastreo bibliográfico a las dos variables que conciernen a este estudio: participación y deserción juvenil; de este modo, el lector encuentra la información necesaria para entender, con mayor claridad, el sentido de la investigación.

Después de hacer el rastreo de cada variable, se realiza una interrelación entre ellas, y al final, se presenta la conclusión correspondiente al sustento teórico que al problema atañe.

Participación

El Diccionario enciclopédico Larousse (2006) define la participación como: “una intervención en un suceso, en un acto o en una actividad en la que a cada uno de los participantes se le delega una responsabilidad”.

Cada cristiano tiene la urgente necesidad de participar en los programas de la iglesia, teniendo en cuenta que es a través de la participación como se desarrolla la comunión con Dios, y se cumple la obra que él ha ordenado.

En las iglesias adventistas del Distrito de Santa Marta hay personas que están preocupadas por la preparación de los jóvenes para el reino de los cielos como son los ancianos, líderes y pastores de la iglesia, de ahí que, Dios necesita jóvenes

decididos para la obra que él quiere en estas iglesias y en otros lugares, tal obra es la participación en el servicio de la predicación de su Palabra.

White (1965) lo dice de la siguiente manera:

Deberíamos considerar a Dios como un padre tierno y misericordioso. No hay que estimar el servicio que se presta a Dios como algo aflictivo y perturbador. La adoración rendida a Dios y la participación en su obra deberían constituir un placer. Al meditar el pueblo de Dios en el plan de salvación, sus corazones se enternecerán con amor y gratitud (p. 265).

El resultado de participar en la obra de Dios es una vida consagrada, feliz y una sabia manera de vivir lejos de la corrupción.

White (2003) *Biblioteca electrónica Fundamentos de la Esperanza*, presenta los beneficios que se reciben cuando se participa en esta maravillosa obra, y el poder que Dios está dispuesto a darnos para realizarla: Aquel “que es poderoso para hacer infinitamente más de todo cuanto podemos pedir, y aun pensar”, les había concedido con la participación en sus sufrimientos, la comunión de su gozo; el gozo de “llevar muchos hijos a la gloria”, dicha indecible, “un peso eterno de gloria”, al que, dice San Pablo, nuestra “ligera aflicción que no dura sino un momento”, no es “digna de ser comparada”. Todo lo que necesitamos es la disposición de ser utilizados por Dios.

Además, White (1955) invita a participar en la obra de Dios como lo hizo Cristo, a tal punto de dar su propia vida.

Por la vida y la muerte de Cristo, los pensamientos de los hombres son puestos en evidencia. Desde el pesebre hasta la cruz, la vida de Jesús fue una vocación de entrega de sí mismo, y de participación en los sufrimientos.

Reveló los propósitos de los hombres. Jesús vino con la verdad del cielo, y todos los que escucharon la voz del Espíritu Santo fueron atraídos a él. Los que se adoraban a sí mismos pertenecían al reino de Satanás. En su actitud hacia Cristo, todos iban a demostrar en qué lado estaban. Y así cada uno pronuncia juicio sobre sí mismo (p. 41).

Continuando el pensamiento, White (1955) dice lo siguiente de la experiencia de Juan: “Largo tiempo después, cuando se había unido en simpatía con Cristo por la participación de sus sufrimientos, el Señor le reveló a Juan cuál es la condición de la proximidad en su reino” (p. 503).

White (1904) lo expresa de igual manera:

Que nadie permanezca ocioso porque no puede hacer la misma clase de obra que hacen los siervos de Dios más experimentados... Esta obra puede ser llevada a cabo sólo por la participación activa de la iglesia bajo la dirección y con el poder de Dios (p. 324).

Por este mismo motivo se hace necesario que la iglesia les dé más participación a los jóvenes realizando programas espirituales y actividades sociales para ellos, y de esta manera se sentirán útiles en la obra del Señor.

White (1988) haciendo un comentario de Lucas 11: 32 muestra un panorama del Jonás moderno, aplicando lo siguiente:

Una de esas personas era Jonás, a quien la nación judía tenía en alta estima... Al traer a la mente de sus oyentes el mensaje de Jonás y su participación en la salvación de los ninivitas, Cristo dijo: “Los hombres de Nínive se levantarán en el juicio con esta generación, y la condenaron; porque

a la predicación de Jonás se arrepintieron, y he aquí más que Jonás en este lugar“ (p. 31).

Está claro el reto para la juventud de nuestras iglesias, en especial, los jóvenes de las iglesias del Distrito de Santa Marta.

Una vez más White (1988) lo presenta así:

Tenemos el deber de amar a Jesús como nuestro Redentor. Él tiene el derecho de exigir nuestro amor, pero en lugar de hacerlo nos invita a que le demos nuestro corazón. Nos llama para que caminemos con él por el sendero de la obediencia humilde y verdadera. La invitación que nos hace es un llamamiento a una vida de pureza, santidad y felicidad, una vida de paz y reposo, de libertad y amor, y a la participación de una rica herencia futura: La vida eterna (p. 92).

Es necesario participar, pero hay que saber en qué participar, en la obra de Cristo o en la obra de Satanás, de alguna manera somos participantes en una de las dos. White (2002) presenta un ejemplo muy práctico de la Biblia:

Por sus relaciones con los ídolos y la participación que tuvieron en sus festines, los hebreos fueron conducidos a violar la ley de Dios, y atrajeron sus juicios sobre toda la nación. Así también ahora Satanás obtiene su mayor éxito, en lo que se refiere a hacer pecar a los cristianos, cuando logra inducirles a que se relacionen con los impíos y participen en sus diversiones (p. 489).

Un segundo ejemplo lo encontramos en el siguiente texto:

White (1953) dice:

Si los jóvenes pudiesen ver cuánto bien podrían hacer si quisieran hacer de Dios su fortaleza y sabiduría, no seguirían una conducta de negligente indiferencia para con él; no serían seducidos ya por la influencia de los no consagrados. En vez de sentir que tienen la responsabilidad individual de esforzarse para beneficiar a otros y conducirlos a la senda de la justicia, se dedican a buscar su propia diversión. Son miembros inútiles de la sociedad, y su vida carece tanto de propósito como la de las mariposas. Los jóvenes pueden tener un conocimiento de la verdad y creerla, pero sin vivirla. Los tales poseen una fe muerta. Su corazón no se ha conmovido de manera que afecte su conducta y carácter a la vista de Dios, y no están más cerca de cumplir su voluntad que los incrédulos. Su corazón no se conforma con la voluntad de Dios, y están enemistados con él (p. 235).

Con esto se entiende que todo depende de nuestra decisión, si se quiere trabajar por buenos motivos, que nos llevarán a un final feliz de un servicio eterno.

White (1988) lo plantea así:

Entrarán en el gozo del Señor mientras ven en su reino a aquellos que han sido redimidos por su medio. Y se les da el privilegio de participar en su obra allí, porque han sido preparados para ella gracias a la participación en su obra aquí. Lo que seremos en el cielo será el reflejo de lo que seamos ahora en carácter y servicio santo (p. 328).

Es entonces un sagrado deber participar en la obra que Dios ha encomendado a su iglesia, como lo es en las actividades sociales y espirituales. Solo Dios puede hacernos despertar a esta realidad.

La Biblioteca electrónica Fundamentos de la Esperanza (2003), nota lo siguiente en cuanto a la participación de Nabucodonosor en el plan que Dios tenía con él:

Las acciones simbólicas graban la verdad más vívidamente que las declaraciones abstractas. Por mucho tiempo se ha reconocido el valor de las ilustraciones visuales para la enseñanza. En este caso se añadía un elemento de valor instructivo. El rey mismo tomó parte. Su participación grabó al punto la predicción en su mente y le hizo aprender que su futuro éxito dependía del grado de armonía que mantuviera con las indicaciones divinas.

Otro punto de gran importancia es que a través de la participación se puede testificar de Dios. La participación de los discípulos en la distribución del alimento testificaba que las bendiciones del cielo están al alcance de los hombres mediante la acción de los que están dispuestos a cooperar con el Omnipotente.

Lutzer (1999) comenta: “Los propósitos de Dios avanzan según lo planeado, su obra en el mundo continúa, y será completada a tiempo” (p. 120).

Por lo tanto, Dios tiene un plan bien establecido con un destino eterno que a su tiempo dará el cumplimiento final, con el hombre o sin él.

¡Qué alentador participar con Cristo en las actividades de la iglesia! Es una empresa sin riesgo alguno porque el éxito tarde o temprano está garantizado.

Marshall, (citado en Lutzer, 1999) afirma:

Es mejor fracasar en una causa que eventualmente tendrá éxito que triunfar en una causa que tarde o temprano va a fracasar. Piense en las implicaciones: aunque podamos fracasar de muchas maneras, estamos embarcados en una empresa que tiene la más alta prioridad para Dios, y el triunfo es inevitable.

Las puertas del Hades no prevalecerán contra ella (p. 126).

Concluyendo con esta primera parte, queda claro que la participación en la obra de Cristo es de gran trascendencia, ya que confirma nuestra fe y confianza en Dios.

Deserción

Como es de notar, en la Iglesia Adventista del Séptimo Día hay un sinnúmero de personas registradas en los libros de la iglesia, pero al revisar minuciosamente no están asistiendo a la iglesia y en el peor de los casos han abandonado la iglesia; a este fenómeno lo llamamos deserción de miembros, el término deserción no es muy común en nuestras iglesias, ni tampoco en la literatura pues es más común el término “apostasía” que viene siendo el mismo tema, no obstante nosotros utilizaremos el término “deserción”, que se ajusta más a lo que queremos expresar.

¿Qué es deserción?

Vila, (citado en García, 1998) dice: “En el sentido original significa volverse atrás, regresar, escapar hacia atrás, en el griego del Nuevo Testamento (el koiné) era un término técnico de la política y así lo emplea la versión de la LXX (Gén. 14: 1; 2 Cron. 13)” (p. 325).

Ribero (2000) hace un análisis del concepto de deserción y declara que a la luz de Josué 22: 22, “la deserción es una rebelión contra el Señor”; y a la luz de Hechos 21: 21 “es una infidelidad a las enseñanzas de las Escrituras”.

Las anteriores citas denotan que desertor es el que vuelve atrás, renuncia, deserta de algo o de alguien. Wright (1992) define de la siguiente manera: “Deserción es un abandono general de la religión o una negación de la fe de parte de aquellos que alguna vez la profesaban” (p. 28).

La deserción se relaciona con el alejamiento de alguno de su antigua creencia religiosa, García (1998) lo aclara así: “Deserción en el lenguaje religioso significa separarse, alejarse con deslealtad uno o más individuos de la causa a la que pertenecen. Es rebelión contra Dios y su verdad (2 Tes. 2: 3 – 4)” (p. 325).

Deserción actual en la iglesia

En la Iglesia Adventista del Séptimo Día hay un porcentaje creciente de deserción de feligreses (apostasía), sobre todo los jóvenes. Ha llegado el momento cuando se puede decir que son tiempos “peligrosos”, e infortunadamente los feligreses antiguos de la iglesia y sus dirigentes no hacen frente a esta problemática, en este caso las iglesias adventistas del Distrito de Santa Marta. Los jóvenes se van por la puerta de atrás, como dijo Sahlin (1990); “Son personas que habiendo aceptado una vez la verdad del mensaje adventista, por alguna razón se han deslizado por la puerta trasera” (p. 22).

En la Biblia, Versión Reina Valera (1960), específicamente en el libro de Mateo 24: 12, se advierte que habría un enfriamiento del amor hacia las prácticas

cristianas debido al aumento de la iniquidad, convirtiendo el interés de los hombres hacia las cosas que son contrarias a Dios.

Satanás ataca con todas sus tácticas posibles para ver sometida a la iglesia bajo su poder, Arenas (1987) dice:

“Antes de la segunda venida del señor, vendrán tiempos que podremos compararlos con los primeros siglos. La sociedad se degradará, muchos se apartarán de la fe al oír doctrinas falsas. Satanás obra con todo poder y todos los que no admitieron el amor de la verdad para que fuesen salvos, serán dejados al error para que acepten la mentira” (2 Tes. 2: 9 – 11) (p. 15).

Todos se preguntan cuáles son las causas de la deserción de los jóvenes en la iglesia y la realidad es que hay muchas. Arenas (1987) menciona algunas de las mas relevantes: “Espiritismo moderno, fanatismo, aparentar la fe, violación de la conciencia, egoísmo, casamientos anti bíblicos” (pp. 14, 24).

Muchos tienen en la mente que las personas que se van de la iglesia son aquellas que trabajan en sábado, o personas que no pudieron dominar hábitos arraigados, pero la razón puede ser otra, tal como lo menciona Sahlin (1990) cuando dice:

Hay evidencia de que los desertores son un tipo de personas que nunca se unieron al núcleo de su congregación, ni se llegaron a identificar íntimamente con la iglesia por falta de fraternidad y participación. Dos de cada tres miembros participan mientras fueron activos, únicamente asistiendo a cultos, nunca tuvieron un cargo, ni realizaron un trabajo voluntario en la

congregación. También se informa que recibieron muy pocas visitas de los pastores o de los hermanos mientras eran miembros (p. 27).

Así que podemos afirmar que en su gran mayoría, y en este caso en las iglesias adventistas del Distrito de Santa Marta, los jóvenes desertan de su fe por falta activa de participación y esto en muchos casos es por culpa de los mismos feligreses antiguos o por decirlo así mayores de la iglesia, que no se relacionan o que no crean un lazo estrecho con estos jóvenes integrándolos en las actividades sociales y espirituales de la iglesia.

Dudley, (citado en Sahlin, 1990) afirma: “Generalmente, las relaciones interpersonales pobres de la iglesia son la razón más frecuente, para la poca participación y para dejar de asistir” (p. 23).

Juan Sawage, investigador interdenominacional protestante que sirvió como consultor para un estudio realizado por la Unión Colombiana de los ASD entre 1981 y 1985, descubrió una “ruta de la deserción” que se recorre en un periodo de 6 a 18 meses, Sahlin (1990) habla de esta ruta de la siguiente manera:

La ruta de la deserción comienza con una serie de circunstancias difíciles, tales como problemas prematrimoniales, pérdida del empleo o la muerte de un ser querido, unido al intento fallido de obtener ayuda de la iglesia. Cuando el pastor y otros miembros no responden, los miembros heridos se molestan y dejan de asistir, esperando que de esa manera se vean obligados a buscarlos. Sin embargo por lo regular, ninguna persona viene a preguntarle que pasó o por qué dejaron de asistir, de modo que tratan de olvidar su problema e invertir su tiempo en otras cosas u otro lugar (p. 24).

Como pueblo de Dios e iglesia verdadera se hace un llamado a estar alerta contra la deserción de los jóvenes y tomar cartas en el asunto, teniendo en cuenta la participación en las actividades sociales y espirituales de la iglesia. Para evitar la caída, se debe llevar a los jóvenes a que escuchen las advertencias (Heb. 3: 12), dependan de Dios (Rom. 8: 35 – 39), permanezcan fieles en la fe (2 Tim. 3: 14 – 17), crezcan en carácter moral (2 Pedro 1: 5 - 10) y se asocien con otros creyentes para la participación (Heb. 10: 24).

Interrelación de las dos variables

La relación teórica de las variables deserción y participación es explícita por algunos autores, y otras alusiones, se hacen en forma indirecta pero aducen a la misma problemática.

Wagenveld (2000) categóricamente declara:

Sin duda, una de las mayores razones para que un joven participe y permanezca en una congregación es que sienta el compañerismo de los hermanos en Cristo. Si no hay una fraternidad auténtica, las personas desertan y buscan alternativas que puedan satisfacer esas necesidades básicas con las que el Señor nos creó (p.143).

El mismo Wagenveld (2000) continúa diciendo:

Las iglesias que crecen conocen lo valioso que es tener buenas relaciones entre los hermanos y practicar en formas concretas el amor y la amistad entre ellos... por lo general, la persona espera de tres a seis meses para encontrar

su lugar en la comunidad de fe y, si no lo logra, sigue buscando otro sitio (pp.144, 145).

Ahora se habla de un tiempo prudencial en el que el joven espera recibir esa participación social y espiritual que necesita y que busca también, de allí entonces su importancia.

Wagenveld (2000) claramente escribe: “La capacidad de una iglesia para integrar a los jóvenes en la participación social y espiritual determina el potencial que tiene para el crecimiento” (p. 145).

Es obvia la razón: Las iglesias que crecen son las que dan más participación a los jóvenes en la parte social y espiritual, entonces, es sinónimo de permanencia.

Sánchez (1993) escribe:

Hay muchas iglesias que están dispuestas a recibir a los jóvenes en su membresía pero no a darles la suficiente participación en las actividades sociales y espirituales de las mismas. Cuando esto acontece, los jóvenes se sienten marginados y no crecen en su vida espiritual como debieran. La iglesia pues debe ser sensible a la necesidad de hacer todo cuanto sea posible para incluir a los jóvenes en todas sus actividades (p. 53).

El papel de los jóvenes en la expansión del evangelio es crucial. El escritor Sánchez (1993) declara así mismo:

La instrumentalidad de los jóvenes, por la voluntad de Dios, desempeña un papel importante en la expansión del evangelio y el crecimiento de la iglesia. La forma en que los jóvenes desempeñan su tarea, en muchos casos, contribuye hacia el crecimiento o hacia el estancamiento de la iglesia (p. 62).

Todos aquellos que se dicen ser cristianos y nieguen ese afecto a su “hermano”, se convierten, de acuerdo con las palabras de la Biblia, versión Reina Valera (1960) en mentirosos: “Si alguno dice: Yo amo a Dios, y aborrece a su hermano, es mentiroso...Y nosotros tenemos este mandamiento de él: El que ama a Dios ame también a su hermano” (1 Juan 4: 20, 21).

Conclusión

Este capítulo da sustento teórico y amplía el horizonte del estudio, inspirando nuevas ideas para la investigación a través de la lectura y la recopilación. Se amplió la información de cada una de las variables y de la interrelación entre ellas, obteniendo un mejor marco conceptual de las mismas y que sirve de preámbulo para el trabajo por realizar en el capítulo tercero, es decir, la metodología de investigación.

CAPÍTULO TRES - METODOLOGÍA

Introducción

En este capítulo se presenta la metodología que se emplea para el estudio. Dentro de aquella se definen el tipo de investigación, la población y la muestra, la hipótesis de investigación y la hipótesis nula. De igual manera se dan unas definiciones conceptuales, instrumentales y operacionales de las variables por considerar. Se hacen la recolección de la información y la elaboración de la encuesta, a partir de la cual se realizan los análisis de confiabilidad y validez. Además se explican los procedimientos para la aplicación de la encuesta, la operacionalización de hipótesis, el análisis estadístico (matriz) y el análisis de pertinencia y claridad. Se establecen un presupuesto y un cronograma, y se finaliza con la conclusión del capítulo.

Tipo de Investigación

Teniendo en cuenta que la presente investigación busca corroborar la hipótesis que se indaga, su enfoque es cuantitativo; describe la situación prevaleciente en el momento de realizar el estudio, por esta razón es de tipo descriptivo; es correlacional porque observa la relación entre las dos variables en estudio; por su ubicación en un tiempo definido, es vertical o transversal; y se observa en el terreno de los acontecimientos, por lo tanto, es de campo.

Se utiliza el método de la encuesta para recoger información.

Descripción de la población.

La población por encuestar son los jóvenes que desertaron durante los años 2005 y 2006 de las 5 principales iglesias adventistas del séptimo día del Distrito de Santa Marta, tales como la iglesia Central, en la Avenida de los Estudiantes; Sion, en el barrio Rodrigo de Bastidas; Sinaí, en el barrio San Fernando; Shalom, del barrio 20 de Julio; y Salem, en el barrio Chimila.

Inicialmente era necesario conocer el porcentaje de deserción en las diferentes iglesias en los años anteriores al 2006; para dicho fin se consultaron los libros de feligresía, según los cuales, el índice de deserción para estos años fue de 146 personas. La población la componen hombres y mujeres desde los 10 hasta los 21 o más años de edad, de diferentes estratos sociales, cuya característica en común es, como se ha mencionado antes, el haber desertado de la Iglesia Adventista del Séptimo Día.

La muestra

La muestra de esta investigación resulta de la aplicación del instrumento de medición a un grupo representativo de individuos con las características mencionadas para tal fin y que constituyen parte de la población. Los jóvenes seleccionados para la aplicación de la encuesta serán extractados al azar de los libros de feligresía, pero debido a la dificultad de la ubicación de los mismos, esta

muestra se toma con personas de más accesibilidad, ya sean conocidas por miembros o amigos de la iglesia a la que alguna vez ellos pertenecieron.

Hipótesis de investigación

Dentro de la presente investigación la hipótesis es:

Hi: Existe relación entre la participación de los jóvenes en las actividades sociales y espirituales, y la deserción en las iglesias del distrito de Santa Marta, entre las cuales están la Iglesia Central, en la Avenida de los Estudiantes; Sion, en el barrio Rodrigo de Bastidas; Sinaí, en el barrio San Fernando; Shalom, del barrio 20 de Julio; y Salem, en el barrio Chimila.

Y su opuesta, es decir la hipótesis nula:

Ho: No existe relación entre la participación de los jóvenes en las actividades sociales y espirituales, y la deserción en las iglesias del distrito de Santa Marta; entre las cuales están la Iglesia Central, en la Avenida de los Estudiantes; Sion, en el barrio Rodrigo de Bastidas; Sinaí, en el barrio San Fernando; Shalom, del barrio 20 de Julio; y Salem, en el barrio Chimila.

Definición conceptual, instrumental y operacionalización de variables

A continuación se presentan las tablas de operacionalización para cada variable, donde se define, conceptual, instrumental y operacionalmente cada una de ellas.

Tabla 1.

Variable: *participación*

Variable	Definición conceptual	Definición instrumental	Definición operacional
Participación	Intervención de un suceso, en un acto o en una actividad en la que a cada uno de los participantes se le delega una responsabilidad	<p>Se consideran las siguientes alternativas:</p> <ol style="list-style-type: none"> 1. Totalmente en desacuerdo. 2. En desacuerdo. 3. No opino. 4. De acuerdo. 5. Totalmente de acuerdo. <p>Ítems:</p> <ol style="list-style-type: none"> 01. El afecto recibido de parte de los miembros de la iglesia fue el adecuado. 02. Sus expectativas sociales y espirituales fueron atendidas dentro de la iglesia. 03. En la iglesia se le recibe fraternalmente. 04. En la iglesia adventista del séptimo día se practica el mandato de amor al prójimo. 05. El tener amigos en la iglesia adventista ayuda a participar en sus programaciones. 06. La programación de la iglesia adventista del séptimo día posibilita al hombre un crecimiento integral. 07. La iglesia adventista del séptimo día presenta a sus miembros actividades que satisfacen sus intereses. 08. Las actividades sociales y espirituales que realiza la iglesia instan a participar. 09. La iglesia adventista del séptimo día tiene en cuenta a los jóvenes en sus programaciones. 10. La participación aporta a los jóvenes calidad de vida. 	<p>Se realiza el siguiente procedimiento:</p> <ol style="list-style-type: none"> 1. Sumar los valores de las respuestas otorgadas a cada una de las preguntas. 2. La variable tendrá un valor entre 10 y 50.

Tabla 2.

Variable: *deserción eclesial*

Variable	Definición conceptual	Definición instrumental	Definición operacional
Deserción eclesial	Negar la fe cristiana, y abandono de la iglesia por parte de los feligreses.	<p>Se consideran las siguientes alternativas:</p> <ol style="list-style-type: none"> 1. Totalmente en desacuerdo. 2. En desacuerdo. 3. No opino. 4. De acuerdo. 5. Totalmente de acuerdo. <p>Ítems:</p> <ol style="list-style-type: none"> 01. La rebeldía lleva a los jóvenes a desertar. 02. La deserción se debe a la mala programación de las actividades que realiza la iglesia. 03. La deserción es sinónimo de rebeldía. 04. El no ser tenidos en cuenta en las actividades es motivo para que los jóvenes se retiren. 05. Estar fuera de la iglesia afecta mi relación con Dios. 06. Cuando me retiro de la iglesia es para cambiar de religión. 07. Estoy convencido de que la iglesia adventista del séptimo día tiene la verdad a pesar de haber personas que se retiren. 08. La iglesia adventista del séptimo día tiene en cuenta en sus actividades a los que se han retirado. 09. El comportamiento de la hermandad influye para que deserten los miembros. 10. Observo en otras denominaciones más participación juvenil en las actividades. 	<p>Se realiza el siguiente procedimiento:</p> <ol style="list-style-type: none"> 1. Sumar los valores de las respuestas otorgadas a cada una de las preguntas. 2. La variable tendrá un valor entre 10 y 50.

Recolección de la información

Método

Para la recolección de la información, como instrumento de medición, se utiliza la encuesta de respuesta forzada. Se escogió esta alternativa debido al poco tiempo disponible para realizar el estudio.

Elaboración de la encuesta

Para la elaboración de la encuesta se realizaron los siguientes pasos en el manejo del instrumento de medición:

1. Un repaso de los contenidos del marco teórico.
2. La definición de las variables de estudio.
3. Elaboración de un banco de preguntas.
4. Revisión a través de un experto de la pertinencia y la claridad de las preguntas.
5. Hacer los ajustes necesarios.
6. Aplicar la encuesta a la población determinada.

Descripción y pautas para aplicar el instrumento.

Se aplica la encuesta a los jóvenes que desertaron de las 5 principales iglesias adventistas del séptimo día, del Distrito de Santa Marta, tales como la Iglesia Central, en la Avenida de los Estudiantes; Sion, en el barrio Rodrigo de Bastidas; Sinaí, en el barrio San Fernando; Shalom, del barrio 20 de Julio; y Salem, en el barrio Chimila.

Para aplicar la encuesta, se dan los siguientes pasos:

1. Concertación con el grupo para la aplicación de la prueba.
2. Presentación por parte del investigador y su propósito, al estar allí.
3. Explicación de los objetivos y sus alcances.
4. Clasificación del carácter privado y personal de la prueba.
5. Entrega del instrumento.
6. Desarrollo de la encuesta por cada participante escogido.
7. Agradecimientos y despedida.

Operacionalización de hipótesis (matriz)

La tabla 3 muestra la operacionalización de la hipótesis, mostrando: la hipótesis nula, las variables, el nivel de medición y la prueba estadística que se aplica.

Tabla 3.

Matriz de la hipótesis

Hipótesis	Variable	Nivel de medición	Prueba de medición
Ho. No existe relación entre la frecuente participación de los jóvenes en las actividades sociales y espirituales, y la deserción eclesiástica.	A. Frecuencia participativa juvenil. B. Deserción eclesiástica.	A. Intervalar. B. Intervalar.	Se realiza la R de Pearson. Si la R de Pearson tiene una $p < .05$ se rechaza la hipótesis nula y se acepta la posibilidad de que las dos variables estén relacionadas.

Análisis de pertinencia y claridad.

Para el mejor desarrollo de esta investigación y de acuerdo con la metodología para el manejo del instrumento de medición, se pide al asesor temático que haga una evaluación en cuanto a la pertinencia y claridad de los items o preguntas de la encuesta. Participación y deserción eclesiástica, evaluadas por el pastor Édgar Redondo, actual departamental de Ministerio Personal en la Unión Colombiana de los Adventistas del Séptimo Día (Ver Anexo 2).

El análisis muestra los siguientes resultados:

Tabla 4.

Análisis de pertinencia y claridad - variable 1: *participación*.

Análisis de pertinencia y claridad de la primera variable			
Número	Preguntas	Claridad	Pertinencia
01	El afecto recibido de parte de los miembros de la iglesia fue el adecuado.	5	5
02	Sus expectativas sociales y espirituales fueron atendidas dentro de la iglesia.	5	5
03	En la iglesia se le recibe fraternalmente.	5	5
04	En la iglesia adventista del séptimo día se practica el mandato de amor al prójimo.	5	5
05	El tener amigos en la iglesia adventista ayuda a participar en sus programaciones.	5	5
06	La programación de la iglesia adventista del séptimo día posibilita al hombre un crecimiento integral.	5	5
07	La iglesia adventista del séptimo día presenta a sus miembros actividades que satisfacen sus intereses.	5	5
08	Las actividades sociales y espirituales que realiza la iglesia instan a participar.	5	5
09	La iglesia adventista del séptimo día tiene en cuenta a los jóvenes en sus programaciones.	5	5
10	La participación aporta a los jóvenes calidad de vida.	5	5

Tabla 5.

Análisis de pertinencia y claridad - variable 2: *deserción eclesiástica*.

Análisis de pertinencia y claridad de la segunda variable			
Número	Preguntas	Claridad	Pertinencia
01	La rebeldía lleva a los jóvenes a desertar.	5	5
02	La deserción se debe a la mala programación de las actividades que realiza la iglesia.	5	5
03	La deserción es sinónimo de rebeldía.	5	5
04	El no ser tenidos en cuenta en las actividades es motivo para que los jóvenes se retiren.	5	5
05	Estar fuera de la iglesia afecta mi relación con Dios.	5	5
06	Cuando me retiro de la iglesia es para cambiar de religión.	5	5
07	Estoy convencido de que la iglesia adventista del séptimo día tiene la verdad a pesar de haber personas que se retiren.	5	5
08	La iglesia adventista del séptimo día tiene en cuenta en sus actividades a los que se han retirado.	5	5
09	El comportamiento de la hermandad influye para que deserten los miembros.	5	5
10	Observo en otras denominaciones más participación juvenil en las actividades.	5	5

Análisis de confiabilidad.

Para sacar la prueba de confiabilidad se agruparon aparte los pares e impares, con el objetivo de saber la respuesta para cada ítem propuesto, el promedio se sumó y el resultado se dividió en cinco, que es el número de opciones para el encuestado, al responder cada ítem.

Al promediar y hacer la división dio un resultado de 4.68. Según los expertos en las estadísticas, este valor indica que tiene excelente confiabilidad por el resultado obtenido (Ver anexo 3).

Aplicación prueba piloto

Esta aplicación se llevó a cabo con ocho jóvenes estudiantes de la Corporación Universitaria Adventista, con el objetivo de desarrollar las dos variables de estudio. Para llenar esta encuesta se demoraron diez minutos, no hubo preguntas frente a los ítems expuestos por parte de los encuestados (Ver anexo 1).

Presupuesto

Para el desarrollo cabal de la investigación, los investigadores ven saludable bosquejar los respectivos ingresos y egresos que demanda la misma.

Tabla 6.

Presupuesto del proyecto.

Tabla de presupuesto			
Ingresos		Egresos	
Aporte de los Investigadores	300.000	Fotocopias	40.000
		Impresiones	80.000
		Transporte	130.000
		Otros	50.000
Total	300.000	Total	300.000

Conclusión

En este capítulo se ha plasmado todo lo concerniente a la metodología de la investigación que da sustento válido para la aplicación de la encuesta en el capítulo cuatro.

Se establece el tipo de investigación del estudio, se muestra la población estudiada, se describieron las matrices de cada una de las variables, explicando su confiabilidad, pertinencia y claridad; por último el presupuesto y el cronograma de actividades.

CAPÍTULO CUATRO – ANÁLISIS DE LOS RESULTADOS

Introducción

En este capítulo se presentan los resultados de los análisis de la investigación realizada. Se interpretan dichos análisis y se hace una descripción de la población observada, presentando gráficas y tablas que contienen la información sobre las estadísticas de las variables demográficas, la prueba de hipótesis y los resultados obtenidos.

Descripción de la población observada

La población observada presentó las siguientes características:

Son jóvenes que desertaron de las 5 principales iglesias adventistas del séptimo día, del Distrito de Santa Marta (Magdalena), tales como la iglesia Central, en la Avenida de los Estudiantes; Shalom, del barrio 20 de Julio; Sinaí, en el barrio San Fernando; Sion, del barrio Rodrigo de Bastidas; y la iglesia de Salem, en el barrio Chimila, durante los años 2005 y 2006.

Dado el hecho de que no se consiguió el número exacto de los jóvenes que desertaron de las 5 principales iglesias adventistas del séptimo día, del Distrito de Santa Marta (Magdalena), durante los años 2005 y 2006, se tomó una muestra representativa de cada una de las iglesias, para un total de 70 encuestados.

Resultado de las variables demográficas de estudio

A continuación se hará una discriminación de los datos demográficos:

Gráfica 1.
Clasificación por iglesias.

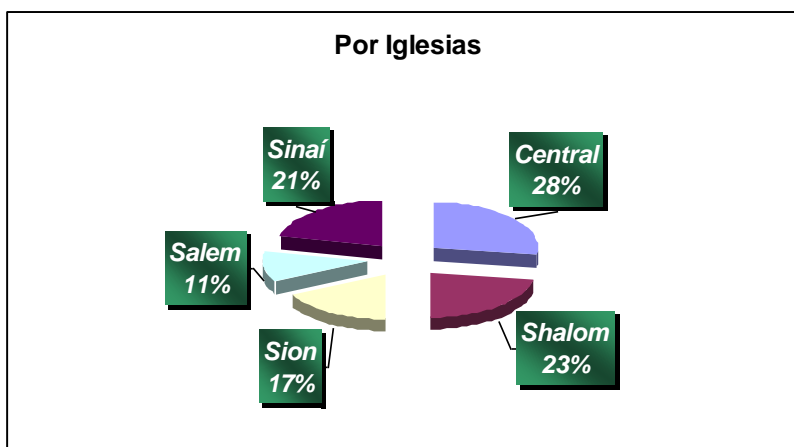

Como se puede observar en la gráfica, la mayor participación la tuvo la iglesia Central con el 28%, que equivale a 19 de los 70 encuestados. La segunda fue Shalom, con 23%, que equivale a 16 de los 70 encuestados; le sigue Sinaí, obtuvo un 21%, es decir 15 de los 70 encuestados. Sion obtuvo un 17%, que equivale a 12 de los 70 encuestados; por último tenemos un 11% para Salem, con 8 de los 70 encuestados.

Gráfica 2.
Clasificación por género.

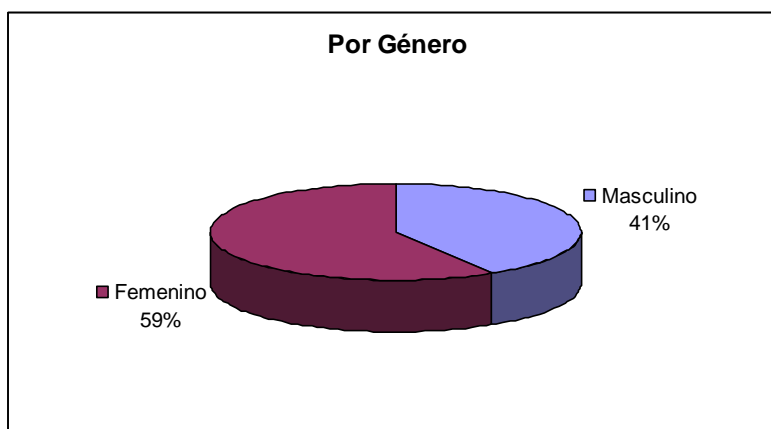

Se puede ver claramente que la mayoría de los jóvenes encuestados es de género femenino, el 59% (41 de los 70 encuestados), mientras que el 41% es de género masculino (29 de los 70 encuestados).

Gráfica 3.
Clasificación por edades.

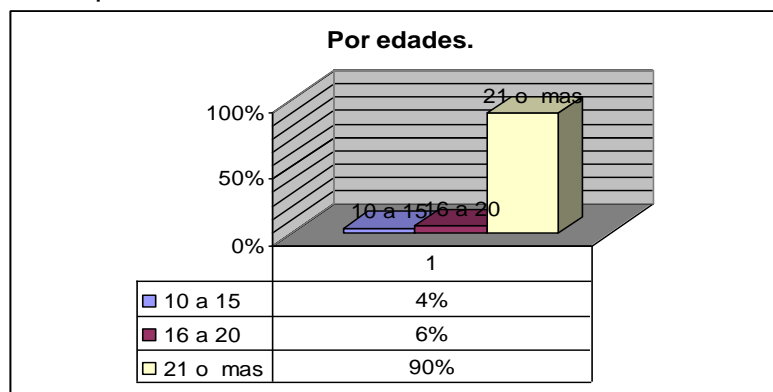

Como lo muestra la gráfica anterior, la edad de 21 o más años obtuvo un total de 90%, es decir, 63 personas, siendo la más alta. Le sigue la edad entre 16 a 20 años, con un 6% equivalente a 4 personas; y la edad entre 10 a 15 años, resultó la más baja con un 4%, es decir 3 personas.

Gráfica 4.
Clasificación por ocupación.

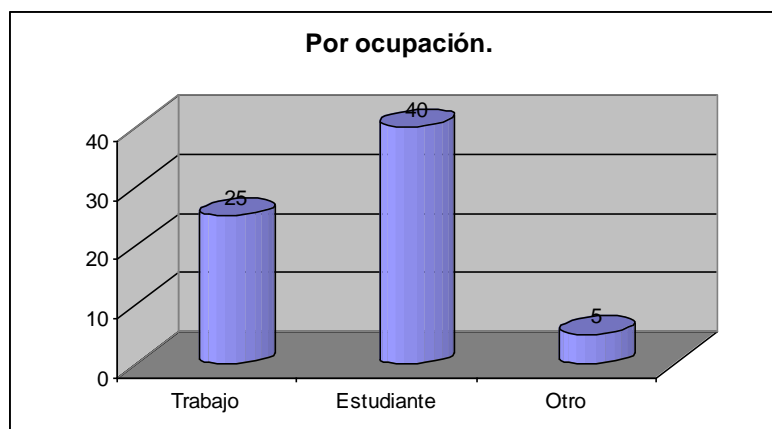

En esta gráfica podemos notar que 25 de los encuestados trabajan; es equivalente a un 36%. Por otra parte, 5 de los jóvenes encuestados realizan alguna

actividad diferente de trabajar y estudiar, es decir, un 7%, y 40 de ellos se encuentran estudiando, para un equivalente al 57%. También se resalta que el 67% son padres de familia.

Gráfica 5.
Clasificación por fecha de deserción

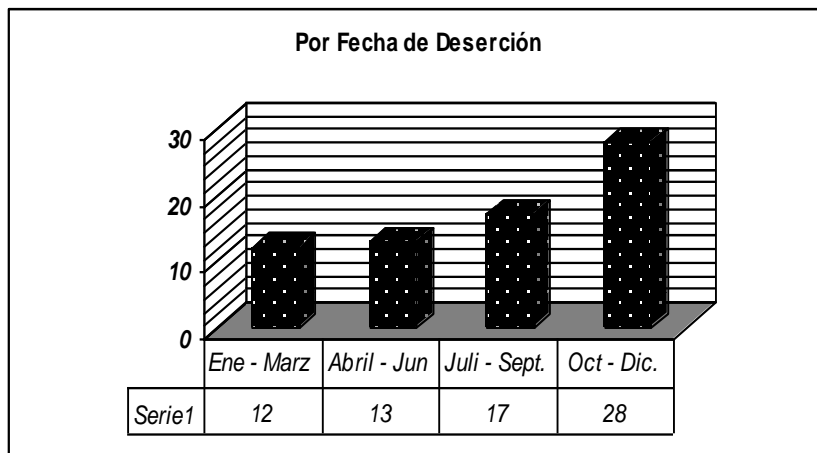

Se observa claramente en la gráfica, que el mayor número de encuestados (28 personas) desertó de la Iglesia Adventista del Séptimo Día durante los meses de octubre y diciembre, esto es un 40%; 17 personas manifestaron haber desertado durante los meses de julio y septiembre, es decir 24%. El resto de la población se distribuyó así: 19% (13 personas) desertó entre abril y junio, y el resto de la población equivalente al 17% (12 personas), entre los meses de enero y marzo.

Tablas y análisis de datos estadísticos y porcentaje indicadores

Ahora se presentan las tablas correspondientes a cada variable de investigación con el fin de descubrir la forma en que los datos se agrupan en las diferentes respuestas para cada pregunta de las variables. Las medidas expresadas

son: la media, la mediana, la moda y la desviación estándar de cada uno de los indicadores de las variables.

Tabla 8.

Datos estadísticos y porcentajes indicadores de la variable 1: *Participación*.

Núm	Pregunta	Cas.	Media	Mediana	Moda	Desv. Est.	Porcentaje por indicadores				
							1	2	3	4	5
1	El afecto recibido de parte de los miembros de la iglesia a la que perteneció fue el adecuado	70	3,5018	4	4	1,1348	6	6	11	50	27
2	Sus expectativas sociales y espirituales fueron atendidas dentro de la iglesia.	70	3,7689	4	4	1,0416	7	9	13	41	30
3	El tener amigos en la iglesia adventista ayuda a participar en sus programaciones.	70	3,5177	4	4	1,1782	0	3	3	47	47
4	En la iglesia adventista del séptimo día se le recibe fraternalmente.	70	4,2361	4	5	0,7964	0	11	13	37	39
5	En la iglesia adventista del séptimo día se practica el mandato de amor al prójimo.	70	3,8900	4	5	1,0134	6	17	16	23	38
6	La programación de la iglesia adventista del séptimo día posibilita al hombre un crecimiento integral.	70	3,3899	4	4	1,2144	7	6	9	51	27
7	La iglesia adventista del séptimo día tiene en cuenta en sus actividades a los que se han retirado.	70	3,7863	4	5	1,1970	14	10	15	24	37
8	La iglesia adventista del séptimo día presenta a sus miembros actividades que satisfacen sus intereses.	70	3,4641	4	4	1,1662	7	10	10	47	26
9	Las actividades sociales y espirituales que realiza la iglesia instan a participar.	70	3,7736	4	4	0,9763	3	7	10	46	34
10	La participación aporta a los jóvenes calidad de vida	70	4,5356	5	5	0,5535	0	0	3	30	67

El ítem con mayor consenso fue el número 10: “La participación aporta a los jóvenes calidad de vida”, con una desviación de 0,5535, el 30% de la población contestó estar de acuerdo (21 personas), el 67% (47 personas) contestó estar totalmente de acuerdo con que la participación sí aporta a los jóvenes calidad de vida. La última población de 3% (2 personas) contestó que no opina ante esta pregunta.

El segundo ítem con mayor consenso es la pregunta número 4: “En la iglesia adventista del séptimo día se le recibe fraternalmente” (su desviación es 0,7964), se observa que un 76% manifiesta estar de acuerdo.

El ítem con menor consenso es la pregunta 6: “La programación de la iglesia adventista del séptimo día posibilita al hombre un crecimiento integral” (su desviación es 1,2144), se observa que el 27% (19 personas) manifestaron estar de acuerdo y 51% (36 personas), eligieron estar totalmente de acuerdo. El resto de la población se distribuyó así: 6% (4 personas) están en desacuerdo, 7% (5 personas) contestó estar totalmente en desacuerdo, y 9% (9 personas) no opinan.

Al revisar la pregunta número 2, “Sus expectativas sociales y espirituales fueron atendidas dentro de la iglesia”, la desviación es 1,0416; la población encuestada participó de la siguiente forma: 41% (29 personas) opinó estar de acuerdo, un 30% (21 personas) totalmente de acuerdo, 9% (6 personas) escogieron estar en desacuerdo, el 7% (5 personas) escogieron totalmente en desacuerdo y un 13% (9 personas) decidió no opinar.

Tabla 9.

Datos estadísticos y porcentajes indicadores de la variable 2: *Deserción eclesial*.

Núm.	Pregunta	Cas.	Media	Mediana	Moda	Desv. Est.	Porcentaje por indicadores				
							1	2	3	4	5
1	Cuando me retiro de la iglesia es para cambiar de religión.	70	2,1420	2	2	1,0535	16	38	30	13	3
2	La iglesia adventista del séptimo día tiene en cuenta a los jóvenes en sus programaciones.	70	4,0336	4	4	0,9214	4	9	14	43	30
3	La rebeldía lleva a los jóvenes a desertar.	70	3,8214	4	4	1,0491	3	3	7	44	43
4	El comportamiento de la hermandad influye para que deserten los miembros.	70	4,7954	5	5	0,4806	3	6	6	37	48
5	Estoy convencido de que la iglesia adventista tiene la verdad a pesar de haber personas que se retiren.	70	3,7872	4	4	1,0491	2	1	0	80	17
6	La deserción es sinónimo de rebeldía.	70	3,0106	4	4	1,4302	2	14	4	44	36
7	Observo en otras denominaciones más participación juvenil en las actividades.	70	3,7446	4	5	1,1417	4	7	23	25	41
8	El no ser tenidos en cuenta en las actividades es motivo para que los jóvenes se retiren.	70	3,8711	4	5	1,0276	2	10	11	36	41
9	Estar fuera de la iglesia afecta mi relación con Dios.	70	3,8506	5	5	1,2233	9	2	9	26	54
10	La deserción se debe a la mala programación de las actividades que realiza la iglesia.	70	2,6108	3	4	1,3402	14	26	17	27	16

En la tabla 9, se puede observar que el ítem con mayor consenso fue la pregunta número 4: “El comportamiento de la hermandad influye para que deserten los miembros”, con una desviación de 0,4806, el 48% de la población contestó estar de acuerdo (34 personas), el 37% (26 personas) contestó estar totalmente de acuerdo con que el comportamiento de la hermandad sí influye para que deserten los miembros. El resto de la población se distribuyó de la siguiente manera 6% (4 personas) manifestó estar en desacuerdo con la pregunta, otro 3% (2 personas) manifestó estar totalmente en desacuerdo y un 6% (4 personas) contestó que no opina ante esta pregunta.

El segundo ítem con mayor consenso es la pregunta número 2: “La iglesia adventista del séptimo día tiene en cuenta a los jóvenes en sus programaciones” (su desviación es 0,9214), la población opinó de la siguiente manera: 43% (30 personas) estuvieron de acuerdo, 30% (21 personas) totalmente de acuerdo. El resto de la población se distribuye así: el 9% (6 personas) manifestó estar en desacuerdo con la pregunta, 4% (3 personas) manifestó estar totalmente en desacuerdo y un 14% (10 personas) se abstuvo de opinar.

El ítem con menor consenso es el número 6: “La deserción es sinónimo de rebeldía” (su desviación es 1,4302), se observa que un 44% (31 personas) optaron por estar de acuerdo, 36% (25 personas) totalmente de acuerdo; el resto de la población se distribuyó así: 14% (10 personas) están en desacuerdo, 2% (1 persona) contestó estar totalmente en desacuerdo y 4% (3 personas) no opinan.

Al revisar la pregunta número 1, se observa que fue el ítem donde hubo mayor porcentaje (30%, 21 personas), que no opinaron ante la pregunta “Cuando me retiro

de la iglesia es para cambiar de religión”, con una desviación de 1,0535; el resto de la población encuestada participó de la siguiente forma: 16% (11 personas) eligieron estar totalmente en desacuerdo y 38% (27 personas) no están de acuerdo, mientras que el otro porcentaje de la población se distribuyó así: 13% (9 personas) están de acuerdo y 3% (2 personas) están totalmente de acuerdo.

Prueba de hipótesis

A continuación se presenta la prueba de hipótesis según las pruebas estadísticas y criterios presentados en la tabla de operacionalización de hipótesis del capítulo tres.

El análisis de la significación “r (pearson)” obtenido, se realiza por medio de la distribución “t de student” $t(n-2, \alpha)$, teniendo en cuenta que el nivel de significancia debe ser menor a 0.05.

Tabla 10.

Análisis de la prueba de hipótesis.

VARIABLES	Hipótesis	Casos	Correlación de Pearson	Significancia
Participación juvenil y la deserción eclesial en el Distrito de Santa Marta	Hi	70	0,2534	P= 0,025 < 0,05

Bajo dichos parámetros, el valor de comparación obtenido fue de 0.2324, el cual es inferior al valor “r” que es de 0,2534. Esto determina estadísticamente que las variables participación juvenil y deserción eclesial en el Distrito de Santa Marta tienen una relación significativa, por lo anterior se rechaza la hipótesis nula y se acepta la hipótesis de investigación. El hecho de que la “r (Pearson)” sea positiva, permite establecer que a mayor participación juvenil, mayor afianzamiento en su fe, lo cual repercute en la menor deserción eclesial.

Conclusión

En este capítulo se presentaron los resultados y las interpretaciones de los análisis de los datos obtenidos a través de la encuesta. Además, en los aspectos demográficos se muestran los resultados por medio de tablas y figuras. Todas enmarcadas en el problema de investigación observado.

CAPÍTULO CINCO - CONCLUSIONES Y RECOMENDACIONES

Introducción

En el desarrollo de este capítulo los investigadores presentan las conclusiones a las cuales llegaron, basados en los objetivos, en el marco teórico y en los resultados estadísticos arrojados por las encuestas; además se ofrecen algunas recomendaciones.

Conclusiones

A continuación se presentan las conclusiones de este estudio, que deben ser tenidas en cuenta para obtener una mayor efectividad en la calidad de la participación juvenil en las actividades sociales y espirituales, disminuyendo así los índices de deserción de los jóvenes en la Iglesia Adventista del Séptimo Día del Distrito de Santa Marta.

1. Realizados los análisis y la interpretación de los resultados, se llegó a la conclusión de que sí hay relación entre la “participación juvenil en las actividades sociales y espirituales, y la deserción eclesiástica” en el distrito de Santa Marta durante los años 2005 y 2006.

A lo mencionado anteriormente, Wagenveld (2000) categóricamente declara:

Sin duda, una de las mayores razones para que un joven participe y permanezca en una congregación es que sienta el compañerismo de los hermanos en Cristo. Si no hay una fraternidad auténtica, las personas

desertan y buscan alternativas que puedan satisfacer esas necesidades básicas con las que el Señor nos creó (p. 143).

Esto muestra que tanto en la teoría como el pensamiento de los desertores el poco interés que se presenta en la iglesia sí es motivo de abandono eclesiástico

2. Se concluye que la edad promedio de los jóvenes donde ocurre mayor deserción eclesiástica en el Distrito de Santa Marta, es la de “21 años o más”, con un valor total de 90%, es decir, 63 personas de la población encuestada (ver gráfica N°3).

3. La ocupación de los jóvenes con mayor índice de deserción en el campo de investigación fue el de “estudiantes”, se ve resaltado claramente en la gráfica N° 4.

4. También se consideró que de “octubre a diciembre” es la época con el grado más alto, en porcentaje, de abandono eclesiástico por parte de los jóvenes (ver gráfico N°5).

5. La diferencia entre el coeficiente de Pearson y el nivel de significancia fue bajo, lo que indica que es probable que existan otros factores que pueden influir en la deserción eclesiástica.

6. La población considera que “en la iglesia adventista del séptimo día, a los nuevos miembros se le recibe fraternalmente”. Esta conclusión es respaldada por un 76% en las cuales; el 39%, es decir, 27 personas, afirmaron estar totalmente de acuerdo y el 37%, 26 personas, manifestaron estar de acuerdo.

Lo dicho está apoyado por Wagenveld (2000) que continúa diciendo:

Las iglesias que crecen conocen lo valioso que es tener buenas relaciones entre los hermanos y practicar en formas concretas el amor y la amistad entre ellos... por lo general, la persona espera de tres a seis meses para encontrar su lugar en la comunidad de fe y, si no lo logra, sigue buscando otro sitio (pp.144, 145).

7. Frente al ítem “Observo en otras denominaciones más participación en las actividades”, el 41%, es decir, 29 personas, se mostraron totalmente de acuerdo, lo que quiere decir que los índices de participación juvenil en la iglesia son bajos.

8. Se considera de acuerdo con los datos obtenidos que a mayor participación juvenil menor deserción habrá en la Iglesia.

Ante esta realidad, White (1965) dice lo siguiente:

Deberíamos considerar a Dios como un padre tierno y misericordioso. No hay que estimar el servicio que se presta a Dios como algo aflictivo y perturbador. La adoración rendida a Dios y la participación en su obra deberían constituir un placer. Al meditar el pueblo de Dios en el plan de salvación, sus corazones se enternecerán con amor y gratitud (pág. 265).

9. En el ítem “Estoy convencido de que la iglesia adventista tiene la verdad a pesar de haber personas que se retiren”, 56 encuestados, un 80%, estuvieron totalmente de acuerdo, por lo que se concluye que es otro factor el que lleva a los feligreses a que deserten y no el hecho de ser o no la verdadera Iglesia.

10. “La rebeldía lleva a los jóvenes a desertar”, 34 encuestados, es decir, un 48 %, afirmaron estar totalmente de acuerdo y 26 encuestados, 37%, manifestaron estar de acuerdo, por lo tanto, se aplica lo que afirma White (1953):

Si los jóvenes pudiesen ver cuánto bien podrían hacer si quisieran hacer de Dios su fortaleza y sabiduría, no seguirían una conducta de negligente indiferencia para con él; no serían seducidos ya por la influencia de los no consagrados. En vez de sentir que tienen la responsabilidad individual de esforzarse para beneficiar a otros y conducirlos a la senda de la justicia, se dedican a buscar su propia diversión. Son miembros inútiles de la sociedad, y su vida carece tanto de propósito como la de las mariposas. Los jóvenes pueden tener un conocimiento de la verdad y creerla, pero sin vivirla. Los tales poseen una fe muerta. Su corazón no se ha conmovido de manera que afecte su conducta y carácter a la vista de Dios, y no están más cerca de cumplir su voluntad que los incrédulos. Su corazón no se conforma con la voluntad de Dios, y están enemistados con él (p. 235).

11. 19 personas mostraron estar de acuerdo con el ítem “La deserción se debe a la mala programación de las actividades que realiza la iglesia”, mientras que 18 expresaron estar en desacuerdo, lo que insta a pensar en una contradicción, pero más que eso, indica que hay división de pensamientos ante esta afirmación.

12. Se llegó a la conclusión de que la influencia de la hermandad es motivo para que deserten sus miembros porque un 48%, 34 encuestados, están totalmente de acuerdo con el ítem “El comportamiento de la hermandad influye para que deserten los miembros”, y también, un 37% de los encuestados expresaron estar de acuerdo ante la misma pregunta. De ahí que Dudley citado en Sahlin (1990) afirme: “Generalmente, las relaciones interpersonales pobres de la iglesia son la razón más frecuente.... para dejar de asistir” (p. 23).

Recomendaciones

Al visualizar cada una de las conclusiones antes mencionadas, los investigadores se atreven a realizar las siguientes recomendaciones:

1. Los miembros de la Iglesia deben continuar manteniendo lazos sociales con los jóvenes que han desertado en donde se pongan en evidencia el amor y la fraternidad (ver conclusión N° 6).

2. Las directivas eclesióstcas de las iglesias ASD del Distrito de Santa Marta, deben aumentar la frecuencia participativa de los miembros, especialmente los Jóvenes en las actividades sociales y espirituales, que les brinden y aseguren la permanencia y estabilidad. (ver conclusión N° 1).

3. Para la temporada de Octubre a Diciembre, se deberían realizar actividades con mayor alto grado de interés juvenil como campamentos, campañas evangelística juveniles, programas navideños, congresos, seminarios, etc, de tal modo que motive a los jóvenes a involucrarse en cada programación, y a desechar las festividades u otros atractivos que el mundo ofrece para ellos en estas fechas. (Ver conclusión N° 4).

4. Se le recomienda a los dirigentes de cada una de la iglesias adventistas del distrito de Santa Marta, que se le de mas participación en las actividades eclesióstcas a los jóvenes de 21 años o mas, ya que esta es la edad donde ocurre mayor número de desertores. (Ver conclusión N° 2)

5. Observando que el mayor índice de desertores son estudiantes, se debería trazar estrategias como clubes de estudiantes u otras, donde se les haga un seguimiento y acompañamiento, que les permita ver lo importantes que son para la

iglesia y al mismo tiempo aparte sus mentes de las fuertes influencias de los Colegios y Universidades no adventistas. (Ver conclusión N° 3)

6. Aprovechando que la gran mayoría esta seguro que la Iglesia ASD es la iglesia verdadera, se pueden realizar foros donde se discuta sobre las fallas y los errores que pueden estar ocurriendo actualmente dentro de la iglesia y realizar planes para la solución de cada uno de ellos, y terminar enfatizando, que a pesar de las dificultades la Iglesia ASD es la iglesia verdadera. (Ver conclusión N° 9)

7. Se debe ganar la confianza y el respeto de los jóvenes que poseen el don de la influencia sobre los demás, apoyarlos y capacitarlos, de esta forma se podrá contrarrestar la rebeldía y al momento de realizar actividades sociales y espirituales, ellos puedan influenciar a otros jóvenes hacia una excelente y exitosa participación. (Ver conclusión N° 10)

8. Se recomienda que al realizar el cronograma anual de actividades eclesiásticas, ya sean sociales o espirituales, haya buena variedad y calidad en la programación de cada una de ellas; evitaremos así que este sea un motivo para la deserción eclesiástica y todos estarán contentos y ansiosos de participar activamente. (Ver conclusión N° 11)

9. Es muy importante enfatizar en algunos sermones, reuniones distritales, seminarios, juntas, etc. el amor al prójimo, que somos llamados a ser ejemplo en compañerismo y hermandad, para que cada día haya mejor camaradería entre los hermanos y así cuando un nuevo miembro llegue a la iglesia, pueda sentirse cómodo y alegre de pertenecer a la iglesia ASD.

10. Se recomienda que en un próximo estudio se profundice sobre otros posibles factores que influyen a que haya deserción en las diferentes iglesias del Distrito de Santa Marta (ver conclusión N° 5).

Conclusión

En este capítulo, los investigadores establecieron las conclusiones mas relevantes del planteamiento realizado, también se encargaron de presentar algunas recomendaciones que servirán a los investigadores posteriores, que estudien sobre la relación que existe entre la “participación juvenil en las actividades sociales y espirituales y la deserción eclesiástica”. De igual manera a los líderes de las iglesias ASD del Distrito de Santa Marta, para que realicen los diferentes correctivos concernientes al problema de estudio analizado y lograr así mantener un alto nivel en la participación juvenil en las actividades sociales y espirituales, y un bajo nivel en los indicadores de deserción eclesiástica.

LISTA DE REFERENCIAS

- Arenas, Ramón. (1987). Proyecto La Apostasía en la Asociación Venezolana Oriental. Medellín: Documento sin publicar.
- Biblioteca Electrónica Fundamentos de la Esperanza. CBA. Tomo 4. Bogotá.
- Diccionario Enciclopédico Larousse (2006). México Ediciones Larousse.
- Enciclopedia Británica hispánica (1993). Bueno Aires. Barsa.
- Ferguson, Sindair. (1992). Nuevo Diccionario de Teología. Casa Bautista de Publicaciones.
- García, José Evelio. (1998). La iglesia adventista frente a la disidencia en Colombia. Medellín: Documento sin publicar.
- La Santa Biblia Versión Reina Valera de 1960.
- La Santa Biblia Versión LXX.
- Lutzer, Erwin. (1999). *De pastor a pastor*. Portavoz.
- Ribero Suárez, Luis Enrique. (2000). Estudio exegético teológico de II de Tesalonicenses 2. Lima: Documento sin publicar.
- Sahlin, Monte (1990). *¿Dónde están los demás miembros?* Revista Adventista # 225, pp. 23, 24.
- Sánchez, Daniel. (1993). *Iglesia: Crecimiento y cultura*. Nashville, Tennessee: Sección de Desarrollo de Iglesias Hispanas, Junta de Escuelas Dominicales de la Convención Bautista del Sur.
- Terreros, Marcos T. (2001). *Teología sistemática concisa*. Medellín: Ediciones Marter.
- Wagenveld, Juan. (2000). *Iglecrecimeinto integral*. Colombia: Unilit.

- White, Elena. (1904). *Testimonios para la iglesia*. Washington: APIA.
- White, Elena. (1953). *Joyas de los testimonios*. Tomo I. USA: Pacific Press Association.
- White, Elena. (1955). *El Deseado de todas las gentes*. Miami: Asociación Publicadora Interamericana.
- White, Elena. (1965). *Obreros evangélicos*. Miami: Asociación Publicadora Interamericana.
- White, Elena. (1967). *Mensaje para los jóvenes*. California: APIA.
- White, Elena. (1988). *Palabras de vida del gran maestro*. Miami: Asociación Publicadora Interamericana.
- White, Elena. (2002). *Patriarcas y profetas*. California: APIA.
- Williamson, G. B. (2000) *Posturas del rebaño*. Kansas City, EE.UU. Beacon Hill Press.
- Wright, H. Norman. (1992) *Cómo aconsejar en situaciones de crisis: Ayuda para situaciones de crisis y tensión*. Barcelona: Clie.

ANEXOS

Anexo 1.

Medellín, Mayo 15 de 2007.

Pastor.

Edgar Redondo

Departamental Ministerio Personal
UNION COLOMBIANA

Cordial saludo.

Aprovechando su experiencia en el campo de la investigación y manejo de temas relacionados con el evangelismo, la educación y pedagogía en la iglesia adventista del séptimo día, pedimos a usted la revisión de 20 preguntas de las variables: frecuencia participativa juvenil y deserción eclesiástica.

Solicitamos muy comedidamente que califique de 1 a 5, siendo 1 la menor calificación y 5 la mayor, según sea la claridad y pertinencia de cada uno de los ítems en cuestión.

Análisis de pertinencia y claridad de la primera variable			
Número	Preguntas	Claridad	Pertinencia
01	El afecto recibido de parte de los miembros de la iglesia a la que perteneció fue el adecuado.	5	5
02	Las expectativas sociales y espirituales fueron atendidas dentro de la iglesia.	5	5
03	En la iglesia se observa la fraternidad.	5	5
04	En la iglesia adventista del séptimo día se practica el mandato de amor al prójimo.	5	5
05	Desarrollar buenas amistades conlleva a integrarse en la iglesia.	5	5
06	La programación de la iglesia adventista del séptimo día posibilita al hombre un crecimiento integral.	5	5
07	La iglesia adventista del séptimo día presenta a sus miembros actividades que satisfacen sus intereses.	5	5
08	Las actividades sociales y espirituales que realiza la iglesia instan a participar.	5	5
09	La iglesia adventista del séptimo día tiene en cuenta a los jóvenes en sus programaciones.	5	5
10	La participación aporta a los jóvenes calidad de vida.	5	5

Análisis de pertinencia y claridad de la segunda variable			
Número	Preguntas	Claridad	Pertinencia
01	La deserción es cambiar de religión.	5	5
02	La deserción de los jóvenes es un problema que la iglesia debe resolver.	5	5
03	La deserción es sinónimo de rebeldía.	5	5
04	El no ser tenidos en cuenta en las actividades es motivo para que los jóvenes se retiren.	5	5
05	Estar fuera de la iglesia afecta la relación con Dios.	5	5
06	Cuando me retiro de la iglesia es para cambiar de religión.	5	5
07	Estoy convencido de que la iglesia adventista del séptimo día tiene la verdad a pesar de haber personas que se retiren.	5	5
08	La iglesia adventista del séptimo día tiene en cuenta en sus actividades a los que se han retirado.	5	5
09	El comportamiento de la hermandad influye para que deserten los miembros.	5	5
10	Observo en otras denominaciones más participación juvenil en sus actividades.	5	5

Observaciones

Muchas gracias por su cooperación en el desarrollo de esta investigación.

Atentamente,

Giesi David Herrera.
Edil Pérez
Yeison Alvis
 Estudiantes de VII de teología

Anexo 2.

CORPORACIÓN UNIVERSITARIA ADVENTISTA

Apreciado estudiante:

Este cuestionario tiene el propósito de recolectar información con relación a algunos conceptos concernientes a la frecuente participación de los Jóvenes en las actividades sociales y espirituales y la deserción eclesiástica durante el periodo 2005 y 2006.

Su opinión es muy importante para este estudio. Agradezco de antemano el tiempo que dedique a contestar las preguntas.

Procure ser lo más veraz y preciso al responder. Esta información será absolutamente confidencial.

Escoja una de las siguientes respuestas:

1. Totalmente en desacuerdo.
2. En desacuerdo.
3. No opino.
4. De acuerdo.
5. Totalmente de acuerdo.

N°	ITEMS	RESPUESTAS				
		1	2	3	4	5
01	El afecto recibido de parte de los miembros de la iglesia a la que perteneció fue el adecuado					
02	Cuando me retiro de la iglesia es para cambiar de religión.					
03	La iglesia adventista del séptimo día tiene en cuenta a los jóvenes en sus programaciones.					
04	Sus expectativas sociales y espirituales fueron atendidas dentro de la iglesia.					
05	El tener amigos en la iglesia adventista ayuda a participar en sus programaciones.					
06	La rebeldía lleva a los jóvenes a desertar.					
07	En la iglesia adventista del séptimo día se le recibe fraternalmente.					
08	En la iglesia adventista del sétimo día se practica el mandato de amor al prójimo.					
09	El comportamiento de la hermandad influye para que deserten los miembros.					
10	Estoy convencido que la iglesia adventista tiene la verdad a pesar de haber personas que se retiren.					
11	La deserción es sinónimo de rebeldía.					

12	La programación de la iglesia adventista del séptimo día posibilita al hombre un crecimiento integral.					
13	La iglesia adventista del séptimo día tiene en cuenta en sus actividades a los que se han retirado.					
14	Observo en otras denominaciones más participación juvenil en las actividades.					
15	La iglesia adventista del séptimo día presenta a sus miembros actividades que satisfacen sus intereses.					
16	El no ser tenidos en cuenta en las actividades es motivo para que los jóvenes se retiren.					
17	Estar fuera de la iglesia afecta mi relación con Dios.					
18	Las actividades sociales y espirituales que realiza la iglesia instan a participar.					
19	La deserción se debe a la mala programación de las actividades que realiza la iglesia					
20	La participación aporta a los jóvenes calidad de vida					

DATOS DEMOGRÁFICOS

Marque con una X la respuesta correspondiente:

Ocupación:

Estudiante () ¿Qué nivel? Primaria () Secundaria () Universitario ()

Padre de familia ()

Edad (en años):

10-15 (); 16-20 (); 21 ó más ()

Sexo:

M. () F. ()

Periodo en que se retiró de la iglesia:

Enero-Marzo () Abril-Junio () Julio-Septiembre () Octubre-Diciembre ()

Anexo 3.

CONFIABILIDAD

N°	ITEMS IMPARES	RESPUESTAS				
		1	2	3	4	5
01	El afecto recibido de parte de los miembros de la iglesia a la que perteneció fue el adecuado	0	3	3	2	0
03	La iglesia adventista del séptimo día tiene en cuenta a los jóvenes en sus programaciones.	1	0	2	4	1
05	El tener amigos en la iglesia adventista ayuda a participar en sus programaciones.	0	0	0	4	4
07	En la iglesia adventista del séptimo día se le recibe fraternalmente.	0	2	3	2	1
09	El comportamiento de la hermandad influye para que deserten los miembros.	0	0	1	5	2
11	La deserción es sinónimo de rebeldía.	0	2	4	1	1
13	La iglesia adventista tiene en cuenta en sus actividades a los que se han retirado.	2	0	3	3	0
15	La iglesia adventista presenta a sus miembros actividades que satisfacen sus intereses.	0	0	5	1	2
17	Estar fuera de la iglesia afecta mi relación con Dios.	0	1	0	2	5
19	La deserción se debe a la mala programación de las actividades que realiza la iglesia	1	3	3	1	0
	TOTAL	4	1	24	25	16

N°	ITEMS PARES	RESPUESTAS				
		1	2	3	4	5
02	Cuando me retiro de la iglesia es para cambiar de religión.	4	2	2	0	0
04	Sus expectativas sociales y espirituales fueron atendidas dentro de la iglesia.	0	4	1	3	0
06	La rebeldía lleva a los jóvenes a desertar.	0	1	1	3	3
08	En la iglesia adventista del séptimo día se practica el mandato de amor al prójimo.	0	4	3	1	0
10	Estoy convencido que la iglesia adventista tiene la verdad a pesar de haber personas que se retiren.	1	1	1	0	5
12	La programación de la iglesia adventista del séptimo día posibilita al hombre un crecimiento integral.	0	3	1	3	1
14	Observo en otras denominaciones más participación juvenil en las actividades.	0	0	0	5	3
16	El no ser tenidos en cuenta en las actividades es motivo para que los jóvenes se retiren.	0	1	0	4	3
18	Las actividades sociales y espirituales que realiza la iglesia instan a participar.	0	3	1	4	0
20	La participación aporta a los jóvenes calidad de vida.	0	1	2	3	2
	TOTAL	5	20	12	26	17

TABLA DIFERENCIA

OPCIÓN	1	2	3	4	5
IMPARES	4	11	24	25	16
PARES	5	20	12	26	17
DIFERENCIA	1	9	12	1	1
TOTAL	24	24/5	PROMEDIO		4.8