

CORPORACIÓN UNIVERSITARIA ADVENTISTA

Facultad de Teología

Licenciatura en teología



¿COMO AFECTA LA LITURGIA EN EL CRECIMIENTO DE LA IGLESIA DE LA
UNAC EN MEDELLIN EN EL 2007?

Preparada por

Moisés Urbina

David Acosta

Medellín, Colombia

2007



CORPORACIÓN UNIVERSITARIA ADVENTISTA
FACULTAD DE TEOLOGÍA

CENTRO DE INVESTIGACIONES

NOTA DE ACEPTACIÓN

Los suscritos miembros de la comisión Asesora del Proyecto de Grado: "La Liturgia y el Crecimiento de la Iglesia de la UNAC en el 2007", elaborado por los estudiantes: DAVID DANIEL ACOSTA Y MOISÉS BENJAMÍN URBINA, del programa de Licenciatura en Teología, nos permitimos conceptuar que éste cumple con los criterios teóricos y metodológicos exigidos por la Facultad de Teología y por lo tanto se declara como:

APROBADO

Medellín, Octubre 2 de 2007

Mg. Gelyer Pérez
Presidente

Dr. Jorge Sánchez
Secretario

David Daniel Acosta
Estudiante



Moisés Benjamín Urbina
Estudiante

TABLA DE CONTENIDO

CAPITULO UNO EL PROBLEMA	1
Introducción	1
Planteamiento del problema	1
Disciplina	2
Área: teología aplicada	2
Objeto de estudio	2
Pregunta de investigación	3
Delimitaciones	3
Limitaciones	3
Hipótesis	3
Objetivo	4
Definición de términos	4
Conclusión	4
CAPITULO DOS MARCO TEORICO	5
Introducción	5
Primera variable: Liturgia	5
Segunda variable: Iglecrecimiento	13
Interrelación de las variables	17
Conclusión	21
CAPITULO TRES METODOLOGIA DE LA INVESTIGACION	22
Introducción	22

Tipo de investigación	22
Población	23
La muestra	23
Hipótesis de la investigación	24
Recolección de la información	24
Método	24
Elaboración de la encuesta	25
Definición y operacionalización de variable	26
Operacionalización de hipótesis	28
Análisis de validez	28
Análisis de claridad y pertinencia	28
Presupuesto de la investigación	31
Cronograma	31
Conclusión	32
CAPITULO CUATRO INTERPRETACION DE LOS RESULTADOS	33
Introducción	33
Población observada	33
Resultado de los datos demográficos	34
Tablas y análisis de los datos estadísticos y porcentajes indicadores	36
Prueba de hipótesis	41
Conclusión	42
CAPITULO CINCO - CONCLUSIONES Y RECOMENDACIONES	43
Introducción	43

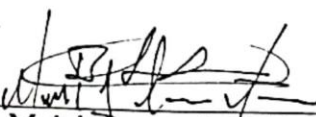
Conclusiones	43
Recomendaciones	44
Conclusión	45
Lista de referencias	46
Anexo 1	48
Anexo 2	51

LISTA DE TABLAS

Tabla 1. Variable liturgia

Tabla 2. Variable Iglecrecimiento

Tabla 3. Operacionalización de hipótesis

Tabla 4. Análisis de claridad y pertinencia de la variable Liturgia

Tabla 5. . Análisis de claridad y pertinencia de la variable Iglecrecimiento

Tabla 6. Presupuesto de la investigación

Tabla 7. Cronograma

Tabla 8. Análisis estadístico de la primera variable

Tabla 9. Análisis estadístico de la segunda variable

Tabla 10. Prueba de hipótesis

LISTA DE GRAFICAS

Grafica 1. Edad de las personas encuestadas

Grafica 2. Sexo de los encuestados

Grafica 3. Ocupación de los encuestados

RESUMEN

Corporación Universitaria Adventista

Facultad de Educación

Escuela de teología

¿COMO AFECTA LA LITURGIA EN EL CRECIMIENTO DE LA IGLESIA DE LA UNAC EN MEDELLIN EN EL 2007?

Integrantes

David Daniel Acosta Doria

Moisés Benjamín Urbina Díaz

Asesores

Mg. Jorge Sánchez – temático

Lic. Gelber Pérez - metodológico

Fecha de finalización octubre 2007

Planteamiento del problema

El planteamiento del problema surge fijando los siguientes elementos:

La disciplina que rige la investigación, a saber la teología; La teología aplicada como área delimita los alcances de la investigativos; y el objeto de estudio al que se

aproxima la investigación: el evangelismo. Los siguientes elementos útiles a fin de encontrar respuestas a la siguiente pregunta de investigación: ¿Cómo afecta la liturgia en el crecimiento de la iglesia de la Unac 2007?

Existe una justificación para la investigación, debido a la preocupación que surgió en la quinquenal de este año realizada en Pereira donde los hermanos y pastores allí reunidos manifestaban su preocupación por la liturgia que actualmente se llevaba a cabo. Se pretende conocer en qué grado afecta la liturgia el crecimiento de la iglesia de la Unac.

Recolección de la información.

Método

La metodología de la investigación, se construye teniendo en cuenta que la investigación es de tipo descriptivo por que busca especificar propiedades, características, y rasgos de las variables, es a la vez correlacional por que observará la relación existente entre la liturgia y el iglecrecimiento. El grupo de personas que serán observadas en esta investigación, están conformadas por los miembros en regla de la Iglesia Adventista Del Séptimo Día UNAC de Medellín, y se practica la encuesta, como método de recolección de la información, a una muestra constituida de cien miembros de la misma iglesia. La validez del instrumento se midió a través de una evaluación de pertinencia y claridad, por parte de un experto que analizo las dos variables.

Resultados

El análisis estadístico del instrumento de recolección de información, mostro como resultado que existe relación significativa entre la liturgia y el crecimiento de la iglesia de la Unac. Se resalta que la pregunta de mayor consenso de las variables, fue la numero tres de la segunda variable, según la cual, los miembros recién bautizados de la iglesia de la UNAC permanecen en ella. Sobresale también que en la pregunta numero dos, la iglesia de la UNAC realiza frecuente mente ceremonias bautismales, los encuestados no están en consenso con relación a esta pregunta. los encuestados manifiestan que casi siempre observan que la predicación de la palabra de Dios es de calidad, esto se hace evidente por una media de 4,26 en el ítem de la primera variable.

Conclusión

En el análisis general de la variable liturgia, la mayoría de los encuestados tienden a reconocer, en teoría, que la liturgia es buena, entendible y necesaria en el crecimiento de la iglesia. Sin embargo, en el análisis general de los resultados de las preguntas de la segunda variable, crecimiento, la tendencia de la mayoría se concentra en expresar que, pese a que los encuestados reconocen la importancia de trabajar activamente para el cumplimiento de la misión evangélica, no toman parte en la obra que entienden que deben hacer.

CAPÍTULO UNO- EL PROBLEMA

Introducción

Este capítulo trata del objeto de estudio, de donde surgirá la pregunta de investigación y sus dos variables, que serán los puntos de toque en este proyecto de investigación.

También contiene las hipótesis y los objetivos que pretende comprobar y alcanzar respectivamente, teniendo en cuenta que queda mucho camino por recorrer en esto que se denomina investigación.

Planteamiento del problema

Esta investigación surge de una gran necesidad de la Iglesia Adventista del Séptimo día en Colombia, representada por pastores y hermanos de iglesia que se reunieron por motivo de la quinquenal el 04 de Febrero de 2007 en Armenia (Quindío). Estos expresaron su preocupación por la liturgia de la iglesia adventista, mencionaban que carece de elementos que ayuden a los miembros a desarrollar una relación íntima y cercana de adoración a su creador, y a la vez amor por su prójimo. Contribuyendo de esta manera al crecimiento de nuestra iglesia.

Disciplina de estudio: teología

Esta investigación esta centrada en una disciplina de estudio llamada teología.

Según Terreros (1998) declara:

Es una palabra compuesta de dos términos griegos: theos, Dios, y logos, estudio, tratado y, por lo tanto, ciencia. La teología es el estudio o la ciencia que trata de Dios, de sus atributos o cualidades y de su relación con el ser humano y con el universo. (pág. 27)

Según Berkhof (2002) “el hombre puede, bajo la dirección del Espíritu Santo adquirir un siempre creciente conocimiento de Dios”. (Pág.32)

Área de estudio: teología aplicada

Dentro de las ramificaciones que encontramos en la teología está la teología aplicada o práctica, la cual según Terreros (1998) “es el estudio y reconocimiento de la soberanía del plan de Dios para la humanidad aplicado a diversas disciplinas del saber y de la práctica religiosa” (Pág.6)

Objeto de estudio: Evangelismo

Redondo (1998), declara:

El evangelismo es la tarea de la iglesia de alcanzar a nuevos individuos, no es activismo social, no es trabajo político, es el trabajo particular de la iglesia para comunicar a otros el mensaje de salvación para que ellos pongan su confianza en Cristo y puedan llegar a ser discípulos.(Pág.16)

El evangelismo es a ciencia cierta nuestra misión. Según White (1959), “la iglesia es el medio señalado por Dios para la salvación de los hombres. Fue organizada para servir, y su misión, es la de anunciar el evangelio al mundo” (Pag.20).

Pregunta de investigación

¿Cómo afecta la Liturgia en el crecimiento de la iglesia UNAC de Medellín en el 2007?

Delimitaciones

1. Este proyecto se realizara en la iglesia Adventista del Séptimo Día UNAC de Medellín en el ano 2007
2. La población serán: adolescentes, jóvenes y adultos.

Limitaciones

Existen algunos obstáculos que la investigación tendrá como limitaciones:

1. El poco tiempo para desarrollar la investigación.
2. La falta del presupuesto necesario para realizar una investigación más profunda y amplia del tema.

Hipótesis

Existe relación entre la liturgia y el crecimiento de la iglesia de la UNAC Medellín en el 2007.

Objetivos

1. Identificar las razones por las cuales la liturgia es importante en el crecimiento de la iglesia de la UNAC de Medellín.
2. Determinar si la liturgia de la iglesia de la UNAC esta generando crecimiento.
3. Identificar los cambios necesarios en la liturgia de la iglesia de la UNAC.
4. Identificar el nivel de relación entre la Liturgia y el crecimiento de la iglesia UNAC.

Definición de términos

Liturgia: Según Rodríguez (1999), “es una forma estructurada que determina el contenido, el orden y la fraseología de un culto” (Pág.27)

Crecimiento de Iglesia: Según Miranda (Citado en Wagenveld 2000) “el crecimiento de iglesia es la implantación, multiplicación, funcionamiento y salud de las iglesias cristianas, específicamente en lo relacionado a la implementación de la gran comisión de “hacer discípulos a todas las naciones” (Mateo28:19) (Pág.17).

Conclusión

En este primer capítulo se dio a conocer el objeto de estudio, de donde surgió la pregunta de investigación y sus dos variables que serán el énfasis en este proyecto de investigación. También plantea algunas hipótesis y algunos objetivos que se han de comprobar y alcanzar respectivamente, a medida que se va realizando la investigación.

CAPITULO DOS-MARCO TEORICO

Introducción

El segundo capítulo tiene por objeto realizar el rastreo bibliográfico de cada una de las variables y de su interrelación en el proyecto de investigación.

Rastreo bibliográfico de la primera variable: Liturgia

Pease (2002), declara:

El libro de Génesis comienza presentando la razón básica para adorar: Dios es el creador y nosotros sus criaturas. Entonces los hombres comenzaron a invocar el nombre de Jehová Gen 4:26. El Comentario Bíblico Adventista, tomo 1, pág. 256, dice: “En su tiempo comenzó un culto más formal. Por supuesto, los hombres habían invocado al señor antes que naciera Enos, pero a medida que transcurrió el tiempo surgió una distinción más pronunciada entre los que adoraban al señor y los que lo desafiaban (Sal 79:6; 116:17; Jer 10: 25; Sof 3:9). Después de abandonar el arca a Noé se lo describe presentando un culto a Dios Gn 8:20-22. (Pág.12)

Durante la era mosaica la adoración era personal pero al obtener Israel su liberación, se estableció un servicio de culto, la pascua, y Dios le dijo “Guardareis esto por estatuto para vosotros y para vuestros hijos para siempre” Ex12:24. (Pag13)

Cuando Dios proclamo la Ley desde el Sinaí los primeros cuatro mandamientos tienen que ver con la adoración (Éxodo 20:1 – 7) (Pág.13).

Hablando sobre la liturgia, Rodríguez (1999) declara:

El culto es la primera y la última de las actividades humanas de las que nos habla la Biblia, como una exigencia divina para la realización personal y comunitaria (Ver Gen 8:20; Ap. 4:4; 6:11; 22:3). (Pag12)

Para el cristiano, la adoración es algo consustancial a su fe, y por consiguiente, tiene que llevarle, indefectiblemente al culto, ofrecido a su Dios y señor, en el nombre de Jesucristo, guiado por su Palabra y alentado por el Espíritu Santo. “Los verdaderos adoradores” nos advierte nuestro maestro y señor “deben adorar al padre en espíritu y en verdad” Jn 4:23. (Pág.12, 13)

Rodríguez (1999) añade:

Dar culto a Dios no es buscar una emoción religiosa, sino ubicarse ante el altísimo con y ante nuestros congéneres, como criaturas ante su creador. Un culto inteligente, inteligible, lógico, racional (Ver Rom 12:1) en el que la palabra de Dios nos instruya y nos guie, en cada tiempo y situación, la oración sea nuestra respuesta agradecida y el canto nuestra expresión de nuestra alabanza y adoración. Hay una gran importancia para la iglesia adventista de que nuestra liturgia promueva a la consolidación de nuestros miembros pero con respecto al interés que deberíamos darle. (Pág.26)

Rodé (2003) dice:

Como iglesia no le prestamos la importancia debida a la alabanza que completa el circuito de las bendiciones divinas. El circuito de las bendiciones

es el siguiente; oración, respuestas o bendiciones, alabanza y más bendiciones. Entre otros motivos, Dios responde mis oraciones “para que yo cuente todas tus alabanzas” (Sal 9:14). Muchos cristianos, para no parecerse a grupos evangélicos de adoración extravagante, han dejado de lado el consejo, tan repetido en el libro de salmos, de alabarlo. De esta forma, muchas iglesias han quebrado el circuito de las bendiciones de Dios. (Pág.73, 74), refiriéndose a la liturgia del se encuentran los siguientes textos. Al señor tu Dios adorarás y a Él solo darás culto (Dt 6:13; Mt 4:10; Lc 4:8). Señor, digno eres de recibir la gloria y la honra y el poder; porque tu creaste todas las cosas, y por tu voluntad existe el universo (Apoc. 4:11). Postrados ante el cordero...cantaban un nuevo cántico, diciendo: digno eres de tomar el libro y abrir sus sellos; porque tu fuiste inmolado, y con tu sangre nos has redimido para Dios, de todo linaje y lengua y pueblo y nación; y nos has hecho para nuestro Dios reyes y sacerdotes, y reinaremos sobre la tierra (Ap5:8-10). Grandes y maravillosas son tus obras, señor todopoderoso; justos y verdaderos son tus caminos, rey de los santos. ¿Quién no te temerá, oh señor, y glorificará tu nombre? Pues solo tu eres santo; por lo cual todas las naciones vendrán y te adorarán (Apoc. 15:3-4) yo Jesús he enviado mi ángel para daros testimonio de estas cosas en las iglesias. Yo soy la raíz y el linaje de David, la estrella resplandeciente de la mañana. Y el espíritu y la esposa dicen: ven. Y el que oye, diga: ven...ciertamente vengo en breve. Amen; Si, ven, señor Jesús (Apoc. 22:16-20) la bendición y la gloria y la sabiduría y la

acción de gracias y la honra y el poder y la fortaleza sean a nuestro Dios por lo siglos de los siglos amen (Apoc. 7:12) (Pag74)

Bugnini (1999) afirma:

La integración y la participación activa del pueblo de Dios en la celebración litúrgica fue el objetivo último de la reforma y había sido también el objetivo del movimiento litúrgico. Integración y participación no solo externas sino que van a la raíz, al misterio celebrado al mismo Cristo presente las ceremonias decía San Vicente de Paul, no son mas que una sombra, pero sombra de cosas altísimas. (pag 20)

Según Panete (citado en Rodríguez 1999) “todos los libros de la Biblia están presentes en los formularios litúrgicos de todos los tiempos. Las epístolas, sobre todo, desde la epiclesis inicial, pasando por el cuerpo doctrinal y exhortativo, hasta las saluciones finales y la doxología contienen una estructura litúrgica” (Pág.44)

White (citado en pease1999) declara:

Que Cristo vio que algo debía hacerse. Habían sido impuestas numerosas ceremonias al pueblo, sin la debida instrucción acerca de su significado. Los adoradores ofrecían sus sacrificios sin comprender que prefiguraban al único sacrificio perfecto. Y entre ellos, sin que se le reconociese ni se le honrase, estaba aquel al cual simbolizaba todo el ceremonial. El había dado instrucciones acerca de las ofrendas. Comprendía su valor simbólico y veía que ahora habían sido pervertidas y mal interpretadas. El culto espiritual había desaparecido rápidamente. Ningún vínculo unía a los sacerdotes y

gobernantes con Dios. La obra de Cristo consistía en establecer un culto completamente diferente (Pág.21).

Varela (2002) declara:

Es cierto que la liturgia ha de proveer un orden lógico y elaborado, ha de tener la flexibilidad de adaptarse a su lenguaje y expresión, para seguir sin duda expresando la misma verdad, pero en armonía con la época que se vive. La liturgia, como ya hemos dicho, no ha de degenerar en ritualismo, cuando lo hace, realmente podemos decir que se ha convertido en letra muerta. Por todo lo dicho, quizás un amplio sector de los cristianos han considerado la liturgia, (o mejor dicho la hemos limitado), a la idea de un rígido orden de culto donde todo esta previamente escrito y las oraciones ya están prefijadas de antemano quedando la participación de los fieles limitada a algún esporádico amen o lectura antifonal y al canto de los himnos. Ciertamente esto sería empobrecer la liturgia que siempre ha de ser considerada un cauce y no como un freno de la expresión del pueblo hacia su Dios. Dios no ha transmitido clichés o formulas estereotipadas sino principios basados en su palabra. Sin embargo, y centrándonos ahora en uno de los elementos mas discutidos, las oraciones escritas y prefijadas, de antemano, que algunos consideran ritualistas, debemos decir que es cierto que pueden degenerar en ello cuando se pronuncian con los labios y no con el corazón, pero también pueden recoger la sabiduría y piedad de siglos, ayudándonos en nuestro dialogo con Dios. No debemos censurar el uso de oraciones leídas en los servicios religiosos, sino el que se hagan o pronuncien como un ritual

vacio. Debemos practicar las oraciones libres en nuestro culto, pero evitando personalismos, vana palabrería, y dirigiéndonos a Dios en una forma respetuosa y sencilla, pues no debemos confundir confianza con chabacanería, ni en público ni en privado. No hay duda de que las oraciones litúrgicas leídas son más propias de cultos especiales donde se requiere exactitud, buena teología y cierta solemnidad. Es como si al dirigirnos a Dios como el rey y soberano del universo, las oraciones litúrgicas recogieran mejor ese aire trascendente de trato diplomático u oficial, mientras que si nos dirigimos a Dios como el Padre el trato es más inmanente y personal. Por ejemplo, y hablando de los himnos o alabanzas, estos, son cantados a pleno pulmón por los mismos detractores de las oraciones escritas, sin darse cuenta que el texto de muchas canciones es una oración escrita, que en muchos casos han permanecido invariables a lo largo de los siglos. Con esto no queremos decir que creamos mas apropiado el uso de oraciones escritas; creemos que es preferible la espontaneidad y la libre expresión suscitada del momento particular del culto, aunque también (y como ya hemos dicho), debemos aprender a orar. De la misma manera que se enseña doctrina o historia eclesiástica, se debería enseñar o ejercitar a los creyentes para que sepan expresarse y dirigirse a Dios de una forma adecuada, y así como los discípulos le pidieron a Cristo que les enseñara a orar, las oraciones bíblicas y litúrgicas nos ayudan a articular y definir lo que nuestra alma quiere expresarle a Dios. La Biblia es en sí misma un libro litúrgico, la composición de la mayoría de los salmos responde a una estructura litúrgica, y a lo largo de todo el

registro son varios los pasajes que nos muestran distintas liturgias u órdenes de culto. Todos los libros de la Biblia están presentes en los formularios litúrgicos de todos los tiempos. Las epístolas, sobre todo, desde las epiclesis inicial, pasando por el cuerpo doctrinal y exhortativo, hasta las saluciones finales y la doxología, contienen una estructura litúrgica. En el antiguo testamento el libro de Nehemías en el capítulo 8 y versos 1-12, comienza diciendo que todo el pueblo se congregó como un solo hombre, después de haber finalizado la reconstrucción de los muros de Jerusalén, ofreciendo un culto bajo el siguiente orden:

Versículos 2,3. Lectura de la ley de Moisés (proclamación).

Versículos 4,8. Interpretación de esa lectura (predicación).

Versículo 6. Tiempo de adoración comunitaria (adoración).

Versículo 10. Tiempo de compartir alimentos y festejar (comuni3n).

Por ultimo no podemos dejar de mencionar los pasajes que en los evangelios sin3pticos nos mencionan la instituci3n de la cena del se3or (Mt. 26:17-30; Mr. 14:12-26; Lc. 22:7-23), as3 como el evangelio de Juan (caps. 13 al 17) que si bien no relata expl3citamente acerca de la instituci3n de la cena del se3or, si menciona datos importantes que se dieron en el aposento alto durante la celebraci3n de la pascua. El propio Jes3s nos devela cierta estructura lit3rgica que en realidad se mezcla con el ritual jud3o de dicha fiesta. La importancia de este texto radica en primer lugar, en el hecho de que el tipo que era el cordero pascual y que apuntaba hacia Cristo y su sacrificio, obtiene su cumplimiento al entrar en escena el verdadero cordero pascual, el antitipo que era Cristo. En

aquel aposento alto la pascua deja de ser y la cena del señor, instituida allí mismo, pasa a convertirse en el nuevo símbolo de la celebración cristiana. Los elementos nuevos que Jesús introduce dentro del ritual que se daba para la celebración pascual, son:

- Lavamiento de pies
- Predicación
- Oración de intercesión
- Institución de los símbolos del pan y el vino, la eucaristía
- Canto de un himno (Pág. 37).

En cuanto a los siglos posteriores fuera ya del contexto bíblico, hasta principios del siglo III, el culto transcurría más o menos bajo el siguiente orden básico:

- Lectura de la palabra.
- Canticos o himnos.
- Oración de pie con plena participación.
- Celebración y acción de gracias con la cena del señor.
- Colecta para ayudar a viudas, enfermos, encarcelados, etc.

A partir del siglo III el culto se va a dividir en dos reuniones bien diferenciadas. El culto de la mañana, que pasara a llamarse: liturgia de la palabra, compuesto por lecturas, predicación y canticos, al que podían acudir todas las personas que lo desearan, y el culto de la tarde o: liturgia del aposento alto, reservada a los bautizados para la celebración de la santa cena. A partir del siglo IV y cuando el cristianismo se convierte en la religión oficial del imperio romano, la

inclusión de elementos tomados del arte y la cultura popular iran convirtiendo los sencillos cultos en fastuosas ceremonias.(Pág. 37-43)

Varela (2002) sigue diciendo:

Pero en lo que respecta a la Biblia, Dios no nos ha dejado un orden de culto modélico sino más bien principios generales basados en su palabra. El orden de culto puede por tanto variar de una congregación o denominación a otra. Sin embargo, consideramos que todo orden de culto o liturgia debe comenzar en oración invocando la presencia del señor (o reconociéndola, en base a Mt.18:20), y debe finalizar pidiendo su bendición final sobre la congregación a la que se envía de vuelta al mundo. (Pág. 43)

Rastreo bibliográfico de la segunda variable: crecimiento de iglesia

¿Que se puede entender por “crecimiento de iglesia”?

En primer lugar, es el nombre que se le dio a un movimiento evangélico que surgió en el campo misionero de la india, debido a la preocupación por el poco desarrollo de algunas congregaciones plantadas con mucho esfuerzo, sacrificio e inversión.

- A. Operacional: Según Wagner (citado por Rodé 2003) “Crecimiento de iglesia es todo lo que esta envuelto atraer hombres y mujeres que no tienen un relacionamiento personal con Jesucristo a un compañerismo con El y a una feligresía responsable de iglesia” (Pág. 79).
- B. Formal: Según Wagner (citado por Rodé 2003) declara:

Crecimiento de iglesia es aquella disciplina que investiga la naturaleza, expansión, establecimiento, multiplicación, función, y salud de las iglesias cristianas, como ellas se relacionan con una efectiva implementación de la comisión de Dios de hacer discípulos de todas las gentes (Mt.28:18-20). Los estudiantes de crecimiento de iglesia hacen lo posible por integrar los principios teológicos eternos de la palabra de Dios relativos a la expansión de la iglesia con las mejores ideas de las ciencias sociales y de comportamiento contemporáneas empleando como marco referencial inicial el trabajo fundamental hecho por Donald Mc Gavran”(Pág. 79)

El gestor y padre del movimiento de crecimiento de iglesia es el doctor Donald Mc Gavran.

Rodé (2003) declara:

La actitud de que debemos esperar un crecimiento lento de las iglesias me molesta bastante. No se la encuentra en el Nuevo Testamento, el cual, al contrario, en su narración demuestra que debemos esperar crecimiento tanto en el crecimiento físico y numérico de afuera, como el crecimiento espiritual y cualitativo de adentro. Las enseñanzas de Jesús están llenas de referencias al crecimiento. Las hay en tanta cantidad y con tan gran variedad de metáforas que las mismas pueden ser clasificadas en tipos como por ejemplo:

En primer lugar nuestro señor empleó muchas referencias cuantitativas, el hombre con la red pescando (Marcos 1:17), y el crecimiento de la masa de pan bajo la influencia de la levadura (Mateo 13:13). El señor también usó el lenguaje de la cosecha, tal como su referencia a los campos “blancos para la cosecha”

(Mateo 9:37-38). El grupo de los discípulos que luego llegaría a ser la iglesia y la enseñanza de que el mismo debía ser nutrido en una experiencia cristiana. Esto fue presentado con referencia de interacción en la alegoría de la vid y los pámpanos, siendo la función de los pámpanos la de producir fruto (Juan 15:5,8). Nuestro señor también conceptualizó la hermandad como la anexión de extraños al grupo ya existente. Para este fin usó el lenguaje de la incorporación como por ejemplo cuando comisiono la búsqueda de gente en las plazas y en las calles de la ciudad para la cena (Lucas 14:21-24). Siendo un gran amante de la naturaleza y un observador de sus procesos, el señor no vaciló en tomar sus ejemplos como lenguaje orgánico de la vida y del crecimiento saliente en su rededor. El recalcó el concepto de la semilla que brota y también habló de la pequeña semilla que llega a ser un árbol robusto (Mateo 13:31-32). De la misma manera empleo el ejemplo de la luz. En este caso El conceptualizo su evangelio con el lenguaje de penetración, la luz penetra la oscuridad. Jesús mismo es la luz (Juan 8:12,9:5). También llamo a sus seguidores a ser luz, trayendo a los hombres a los pies de Dios (Mateo 5:16). (Pág. 66,67)

Según White (1970) "la obra de Dios en esta tierra no podrá nunca terminarse antes que los hombres y mujeres abarcados por el total de miembros de nuestra iglesia se unan a la obra, y aúnen sus esfuerzos con los de los pastores y dirigentes de la iglesia".(pag.365)

Burrill (2005) afirma:

La mayor necesidad que tiene hoy la Iglesia Adventista del Séptimo Día es la de recibir el don del Espíritu Santo. El resultado será doble: producirá fruto del

Espíritu, y le concederá a la iglesia el poder necesario mediante los dones del Espíritu. Sin embargo, no debemos esperar hasta que llegue un momento en el futuro cuando el Espíritu Santo sea derramado mediante la lluvia tardía. Un retorno al modelo bíblico, desencadenara el bautismo del Espíritu Santo, y ayudará a liberar a la iglesia para que se convierta en un canal que manifieste el carácter de Dios al mundo. (pág. 25)

Según White (1979):

Cristo espera con un deseo anhelante la manifestación de si mismo en su iglesia. Cuando el carácter de Cristo sea perfectamente reproducido en su pueblo, entonces vendrá el para reclamarlos como suyos. Si todos los que profesan el nombra de Cristo llevaran fruto para su gloria, cuan prontamente se sembraría en todo el mundo la semilla del evangelio. Rápidamente maduraría la gran cosecha final y Cristo vendría para recoger el precioso grano. Si nos humilláramos delante de Dios, fuéramos bondadosos, corteses, compasivos y piadosos, habría cien conversiones a la verdad donde ahora hay una sola (Pág. 152).

Según Wagenveld (2000):

La palabra de Dios es nuestra fuente primaria de principios en cuanto al crecimiento de la iglesia cristiana. La motivación y el impulso misionero surgen de los propósitos de Dios según están revelados en las sagradas escrituras.

La tarea de la iglesia tiene su origen en los mandatos de nuestro señor Jesucristo. El pueblo de Dios, tanto en el antiguo como en el nuevo testamento, es la herramienta que Dios usa para lograr sus cometidos. Somos

instrumentos suyos para darle honor y gloria. La iglesia es el instrumento central de Dios para extender su reino, Dios derrama su espíritu sobre su iglesia para que ella pueda cumplir los mandatos que Cristo le dejó (Pág. 17)

Interrelación de las variables

Aguiar (2001) comenta:

El servicio litúrgico tiene por si mismo un valor evangelizador que la nueva evangelización debe situar en un lugar muy destacado. La celebración no puede ser algo separado o paralelo a la vida. Es especialmente por la liturgia como el evangelio penetra en el corazón mismo de las culturas. (pág. 96)

Ratzinger (1999) declara:

La cuestión decisiva tratada en todos los artículos es siempre la misma: como podemos, en nuestros días, orar y unirnos a la alabanza de Dios en el seno de la iglesia, como la salvación de los hombres y la gloria de Dios pueden reconocerse y experimentarse como un todo. La crisis de la liturgia, y con ella de la iglesia, en la que estamos sumidos desde hace tiempo, se debe solo en pequeña medida a la diferencia que existe entre la nueva imagen de la liturgia que se pueden resumir con los conceptos claves por ella acunados:

creatividad, libertad, celebración, comunidad, la liturgia no es un ritual regulado oficialmente, sino una celebración completa, estructurada por definición entorno a la asamblea, y que dispone de un amplio margen para establecer sus reglas. La liturgia no es un culto devocional objetivo que hay que cumplir estrictamente y es específico de la iglesia, la idea central en la que se basan

estas consideraciones es que la liturgia consiste en una celebración comunitaria, un acto en el que la comunidad se configura y experimenta como tal. (pág. 83,84)

López (1997) dice:

La liturgia cristiana puede conducir al hombre a redimensionar su noción del tiempo y a situarlo bajo el dominio liberador de Cristo, señor del tiempo y poseedor de las llaves de la historia, el único que puede salvar al hombre moderno de su enemigo mortal que es su tiempo esclavizante, positivista y vacío de referencias y sentido trascendente. El tiempo es para el hombre y no el hombre para el tiempo, y el hijo del hombre es el verdadero dueño del tiempo. La liturgia significa la redención del tiempo y la conversión de este en motivo de esperanza y de salvación. (pág. 40)

Según Ramírez (2005):

Es también, en el mundo de los animales, la época del nacimiento de las crías y en el alma de los seres humanos el tiempo del nuevo nacimiento: como retoños de olivos canta la liturgia, para expresar el renacimiento espiritual que se da entre los creyentes. (pág. 11)

Según Wagenveld (2000):

En hechos 2.42-47, se vislumbra a la iglesia en su primer amor, cumpliendo las funciones y los propósitos por los que Cristo la fundó. Recordemos que el mismo dijo: "Yo edificare mi iglesia". Jesús glorifica al padre edificando su iglesia y extendiendo su reino. ¿Cuales son los propósitos que vemos en Hechos 2?. Podemos resumirlos en las cinco funciones vitales que se

observan en este pasaje: el discipulado, la adoración, la comunión, el servicio en el ministerio y la evangelización (Pag.67)

Esta cita de wagenveld da a entender de forma clara que una iglesia para crecer tiene que estar como en su primer amor y dentro de este estado hay algunas funciones dentro de las cuales están cinco características que relacionan de una forma armoniosa la liturgia y el crecimiento de iglesia puesto que la adoración y comunión entran dentro del termino liturgia y ministerio, evangelización y discipulado son faces del crecimiento de iglesia, dándole así una gran importancia a como la liturgia de una iglesia puede favorecer grandemente a el crecimiento de esta misma.

Pero ahora veamos un ejemplo donde contemplaremos de una forma mas clara cuan importante y relevante es la liturgia en el crecimiento de una iglesia:

Rodé (2003) comenta:

La Iglesia Adventista de Porvenir, Santiago de Chile, era la principal iglesia de ese país. Tenía 750 feligreses en su lista, pero solo 250 asistían los sábados. Durante el ministerio del Pr Rubén Pereyra, la asistencia empezó a subir. Se bautizaron en torno de 75 hermanos cada año; es decir, un 30% de la feligresía asistente. Muchos hermanos inactivos volvieron y la asistencia subió hasta tener cerca de 700 fieles. La asistencia al culto de oración era similar a la del sábado por la mañana y un grupo de hermanos de la iglesia de porvenir dio origen a la iglesia de Ñuñoa. ¿Donde residió la clave de este crecimiento? Uno de los factores fue la visitación a toda la hermandad, con especial atención a ex miembros. Otro aspecto fue la integración de los hermanos en diversas tareas. Pero la clave fundamental estuvo en el reavivamiento

espiritual con especial énfasis en la renovación de las instalaciones del templo y de los cultos, tanto de los sábados como los de oración. La adoración empezó a ser alegre, inspiradora y de solida alimentación de la palabra. Ahora vemos claramente como estas dos variables se relacionan de tal forma que parecen una sola llevando el éxito completo a una iglesia que estaba en una decadencia espiritual, si ocurre en esta iglesia que atravesaba un mal momento ahora que podría ocurrir con un iglesia que este marchando en condiciones normales, los resultados serian extraordinarios y de gran bendición para el avance de la obra de Dios en esta tierra. Despertaría mas la unión de estas dos variables ya que si la iglesia crece, genera en el feligrés mas motivos para adorar, y se forma un circulo donde el pueblo predicaría, habría comunión entre los miembros, generando un servicio mutuo entre estos mismos, para producir discípulos y así adorar juntos a Dios (Pág. 73).

Según Warren (1998):

La adoración puede ser un testimonio poderoso para los incrédulos si se siente la presencia de Dios y si el mensaje es comprensible. Sabemos que la adoración esta dentro de la fraseología de la liturgia como el acto en que el hombre agradece a Dios a través de la alabanza y la oración su amor infinito hacia el ser humano caído, provocando en el adorador y el grupo de adoradores un crecimiento de su fe y por ende un crecimiento de la iglesia en general. (Pág.249)

Conclusión

En este segundo capítulo se desarrollo el marco teórico por medio de un rastreo bibliográfico de cada una de las variables que pretende analizar esta investigación.

También se muestra en una forma clara como cada una de las variables se interrelacionan entre si.

CAPITULO TRES- METODOLOGIA DE LA INVESTIGACION

Introducción

El presente capítulo trata acerca de la metodología de la investigación que se utilizará en el estudio. Se presentarán las características de la población y la forma como se recogerá la información para el estudio de cada variable con sus respectivos análisis, las observaciones para comprobar la validez de los resultados; todo esto va relacionado a la liturgia y el iglecrecimiento de la iglesia.

Tipo de investigación

Esta investigación es de tipo descriptivo por que busca especificar propiedades, características, y rasgos que la liturgia aporta al crecimiento de la iglesia, analizando el efecto que produce en ella.

También esta investigación es correlacional por que observará la relación existente entre la liturgia y el iglecrecimiento. Posee, además, esta investigación un enfoque cuantitativo, porque busca medir resultados .Por su extensión en el tiempo, esta investigación es de tipo transversal al ubicarse en un tiempo definido. Así mismo, por el lugar de observación, es de campo, ya que se observa en el terreno de los acontecimientos usando el estudio de la encuesta, como método para recoger la información.

Población

El grupo de personas que serán observadas en esta investigación, están conformadas por los miembros en regla de la Iglesia Adventista Del Séptimo Día UNAC de Medellín.

Los miembros de la Iglesia Adventista Del Séptimo Día UNAC de Medellín son un grupo de personas que, aunque varían de edad (de los 10 a los 60 años) y difieren en estrato social (del primero al sexto nivel, en la cual predominan los niveles, tres, cuatro, cinco) conservan un fin común: participar de la estructura litúrgica de la iglesia y alcanzar adeptos a su identidad religiosa mediante la evangelización. En la iglesia UNAC el promedio de asistencia de los cultos es de de 1500 a 1600 personas.

La muestra

Dado que la población es demasiado grande y sobre pasa las delimitaciones de esta investigación, se trabajo con un subconjunto de la población que consta de 400 miembros activos y en regla de la iglesia de la UNAC de Medellín. Esta muestra se escoge de acuerdo con los siguientes criterios:

Pretende ser generalizable a fin de que los resultados de la investigación tengan significado para toda la población.

Pretende ser suficiente para otorgar validez y confiabilidad a todo el proceso de investigación.

Hipótesis de la investigación

Hi. Existe relación entre la liturgia y el crecimiento de la iglesia de la UNAC Medellín.

Ho. No existe relación entre la liturgia y el crecimiento de la iglesia de la UNAC Medellín.

Recolección de la información.

Método

El método que se usará para recoger la información en este proceso de investigación, será a través de la encuesta por tratarse de un instrumento rápido y útil. Los investigadores han preparado una encuesta a partir de un formato estandarizado de 10 preguntas, de respuesta forzada, por variable. Estas preguntas están acompañadas por un espacio para las respuestas que se registran mediante una escala única de respuesta. Y al final de la encuesta se encuentran tres preguntas demográficas que buscan establecer la edad, el género y los años de permanencia en la iglesia.

Elaboración de la encuesta

Los parámetros que se siguieron en la elaboración de la encuesta fueron los siguientes:

Una carta a expertos conteniendo la definición de variables y la petición de correcciones a las mismas.

Diseño de ítems con base en el marco teórico de la investigación y las sugerencias de expertos.

Una carta dirigida a los expertos para solicitar la verificación de la claridad y pertinencia de los ítems.

Uso de una escala adecuada de respuesta.

Diseño de la encuesta con las debidas partes estructurales de la misma

Aplicación de la prueba piloto a una muestra similar de la investigación, para observar el comportamiento de los informantes y establecer la confiabilidad del instrumento.

Definición y operacionalización de variables

El proceso de operacionalización de las variables permitió establecer dos aspectos de la investigación: lo que se pretendía medir y la manera como iba a ser medido. Para establecer lo que se iba a medir, en primer lugar, se nombro a cada de las variables por observar y en segundo lugar se definió conceptualmente a cada una de ellas; de estas manera se enfoco el fenómeno por observar. Para establecer como medir cada variable, en primer lugar, estas se definieron instrumentalmente, es decir, se estableció el mecanismo o instrumento con el cual cada variable va a ser medida y en segundo lugar, se indico como opera el instrumento escogido.

Tabla 1

Primera variable: Liturgia

Variable	Definición conceptual	Definición instrumental	Definición operacional
Liturgia	Es una forma estructurada que determina el contenido, el orden y la fraseología del culto.	<p>Se utiliza las siguientes escalas de respuesta</p> <ol style="list-style-type: none"> 1. Totalmente en desacuerdo 2. En desacuerdo 3. No opino 4. De acuerdo 5. Totalmente de acuerdo <p>ítems:</p> <ol style="list-style-type: none"> 1. Considero la liturgia de la iglesia UNAC como un factor de mejoramiento espiritual. 2. Considero que la liturgia de la iglesia UNAC es un protocolo. 3. Siento alegría al participar de la liturgia que presenta la iglesia de la UNAC de la Escuela Sabática y el Culto Divino. 4. Entiendo que la liturgia es fundamental en el orden general del culto de la iglesia UNAC. 5. Considero necesario o indispensable el orden establecido en la liturgia de la iglesia de la UNAC. 6. Considero que la liturgia de la iglesia UNAC en el culto divino me permite tener una experiencia más cercana con Jesús. 7. Se siente involucrado en la liturgia de la Escuela Sabática y el Culto Divino presentada por la iglesia de la UNAC. 8. Considero que los ritos como la cena del señor, semanas de oración aumenta su relación espiritual. 9. Considero que la liturgia permite que los hermanos confraternicen y permanezcan unánimes. 10. Entiendo claramente cual es la función y la posición que desempeño como miembro de la iglesia UNAC en la liturgia que ella expresa. 	<p>Se realiza el siguiente procedimiento.</p> <ol style="list-style-type: none"> 1-Sumar los valores de las respuestas de cada participante, otorgada a cada una de las preguntas. 2-La variable tendrá un valor entre 10 y 50.

Tabla 2

Segunda variable: Iglecrecimiento

Variable	Definición conceptual	Definición instrumental	Definición operacional
Iglecrecimiento	Es la implantación, multiplicación, funcionamiento y salud de las iglesias cristianas, específicamente en lo relacionado a la implementación de la gran comisión de “ hacer discípulos a todas la naciones” (mateo28:19)	<p>Se utiliza las siguientes escalas de respuesta:</p> <ol style="list-style-type: none"> 1 Totalmente en desacuerdo 2 En desacuerdo 3 No opino 4 De acuerdo 5 Totalmente de acuerdo <p>ítems:</p> <ol style="list-style-type: none"> 1 La iglesia de la UNAC traza planes evangelísticos en los que podamos participar todos 2 Realiza la iglesia de la UNAC en forma frecuentes ceremonias bautismales. 3 Cuando hay campaña evangelística en la iglesia de la UNAC se bautizan muchas personas 4 Los miembros recién bautizados de la iglesia de la UNAC permanecen en ella. 5 Me intereso en la permanencia de los recién bautizados en la iglesia de la UNAC. 6. Visito a personas que se han retirado de la iglesia de la UNAC 7. Participo en los programas misioneros que organiza la iglesia de a UNAC. 8 Participo en el programa de grupos pequeños de la iglesia de la UNAC. 9. Separo tiempo semanal para dar estudios bíblicos a alguna persona 10. Me esfuerzo por llevar a los pies de cristo un alma a través del bautismo por lo menos cada seis meses. 	<p>Se realiza el siguiente procedimiento.</p> <ol style="list-style-type: none"> 1-Sumar los valores de las respuestas de cada participante, otorgada a cada una de las preguntas. 2-La variable tendrá un valor entre 10 y 50.

Operacionalización de hipótesis - Análisis estadísticos

Para la operacionalización de la hipótesis es utilizada la R de pearson, que se define para este estudio como lo define la siguiente tabla.

Tabla 3

Operacionalización de hipótesis

Hipótesis	Variable	Nivel de medición	Prueba estadística
Ho No existe relación entre la liturgia y el crecimiento de la iglesia de la UNAC	A- Liturgia B- Iglecrecimiento	Nominal Intervalar	Se usara la R de pearson. Si la R de pearson tiene una $p < 0.05$ se rechaza la hipótesis nula y se aceptan que las variables estén relacionadas.

Análisis de valides

Para medir la valides del instrumento de recolección de información de esta investigación, se sometió la encuesta a un análisis de pertinencia y claridad por parte de un experto en las dos variables.

Análisis de claridad y pertinencia

La encuesta fue enviada a un experto en el área de liturgia e Iglecrecimiento, Pastor Edgar Redondo, Secretario Ministerial de la Unión Colombiana quien verificó la claridad y la pertinencia de dicha encuesta.

Tabla 4

Análisis de claridad y pertinencia de la variable Liturgia.

No.	PREGUNTA	PERTINENCIA					CLARIDAD				
		1	2	3	4	5	1	2	3	4	5
1	El servicio de canto del culto divino de la iglesia de la UNAC es de calidad.				X					X	
2	El orden del culto divino que realiza la iglesia de UNAC es inspirador.				X					X	
3	El ambiente generado por el culto divino realizado por la iglesia de la UNAC produce reverencia.				X					X	
4	Durante la Escuela Sabática de la iglesia de la UNAC existe confraternización.				X					X	
5	Las clases de Escuela Sabática de la UNAC fomenta la participación activa de sus miembros.				X					X	
6	La iglesia de la UNAC propicia momentos de oración en los cuales se pueden elevar peticiones y agradecimientos a Dios.				X					X	
7	La predicación de la palabra de Dios que se realiza en la iglesia de la UNAC es de calidad.				X					X	
8	La iglesia de la UNAC provee momentos para contar de las bendiciones recibidas de Dios.				X					X	
9	El culto de la UNAC propicia un ambiente donde los miembros sienten que están ante la presencia de Dios.				X					X	
10	La adoración de la iglesia de la UNAC es entendible y racional.				X					X	

Tabla 5.

Análisis de claridad y pertinencia de la variable Iglecrecimiento.

No.	PREGUNTA	PERTINENCIA					CLARIDAD				
		1	2	3	4	5	1	2	3	4	5
1	La iglesia de UNAC traza planes evangelísticos en los que usted puede participar.				X					X	
2	La iglesia de la UNAC realiza frecuentemente ceremonias bautismales.				X					X	
3	Los miembros recién bautizados de la iglesia de la UNAC permanecen en ella.				X					X	
4	Realiza usted visitas a los miembros retirados de la Iglesia.				X					X	
5	Participo activamente del programa de los grupos pequeños.				X					X	
6	Me esfuerzo por llevar a los pies de Cristo un alma a través del bautismo por lo menos cada año.				X					X	
7	Separo tiempo semanalmente para dar estudios bíblicos.				X					X	
8	Participo en los programas misioneros que realiza la Iglesia de la UNAC				X					X	
9	Me intereso en la permanencia de los miembros recién bautizados de la iglesia de la UNAC.				X					X	

10	Cuando hay campaña evangelística en la iglesia de la UNAC se bautizan muchas personas.				X					X	
-----------	--	--	--	--	---	--	--	--	--	---	--

Tabla 6

Presupuesto de la investigación

Ingresos	Egresos	
Aporte de los investigadores \$100.000	Impresiones	\$60.000
	Fotocopias	\$7.000
	Pasajes	\$4.800
	Anillado	\$10.000
	Otros	\$5.000
	Total	\$86.800

Cronograma

A continuación se presentan las fechas correspondientes al proceso de investigación.

Tabla 7

Cronograma

Tiempo/ Actividad	Marzo	Abril	Mayo	Julio	Agosto	Septiembre
Elaboración capítulo uno	14-31					
Entrega capítulo uno		8				
Elaboración capítulo dos		11-28				
Entrega capítulo dos		29				
Elaboración capítulo tres			2-27			
Entrega capítulo tres			31			
Elaboración capítulo cuatro				13-29		

Entrega capitulo cuatro					12	
Elaboración capitulo cinco					16-31	
Entrega capitulo cinco						16
Entrega documento complete						26
Sustentación del proyecto						26Sep- 9oct

Conclusion

En el tercer capitulo se presentó la metodología de investigación que se usará junto con sus características. Se hizo una descripción del proceso de recolección de la información con los respectivos análisis al instrumento. Se concluyo agregando el presupuesto y el cronograma de la investigación.

CAPITULO CUATRO: INTERPRETACION DE LOS RESULTADOS

Introducción

En este capítulo se presenta la información y los resultados que se obtuvieron de la realización de la encuesta de la investigación; en la que los investigadores buscaron determinar la posible relación existente entre la liturgia en el crecimiento de la iglesia de la UNAC. Se incluyen además las tablas correspondientes para cada uno de los datos que se presentan en esta investigación, y algunas características de la población observada, el análisis de los resultados de los datos demográficos y finalmente los resultados de la prueba de hipótesis.

Población observada

La población para el desarrollo de este estudio, esta constituida por los estudiantes y los miembros de la iglesia adventista de la UNAC de Medellín.

Debido a que la iglesia de la UNAC cuenta con una población amplia se tomó una muestra representativa constituida por 100 personas, hermanos de la comunidad y estudiantes que asisten regularmente a los cultos de la Iglesia de la UNAC.

Resultado de los datos demográficos

Esta investigación tuvo en cuenta en los datos demográficos, la edad, sexo y si era estudiante o miembro de la comunidad.

Grafica 1.

Edad de las personas encuestadas

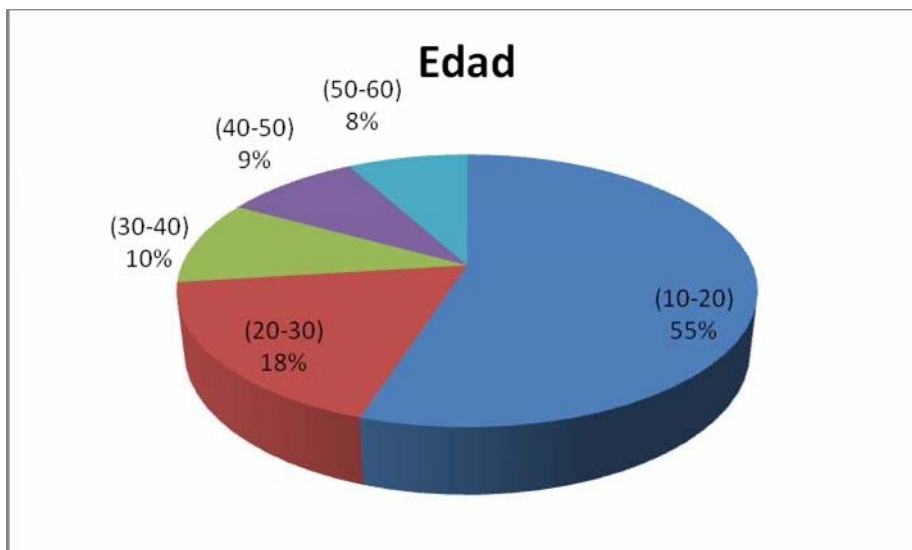

Para el estudio realizado el 55% de las personas encuestadas está entre los 10 y 20 años, el segundo grupo en tamaño se encuentra entre 20 y 30 años con un 18%. El rango de edad que menos participación tuvo en la investigación se encuentra entre 50 y 60 años con un 8%.

Grafica 2.

Sexo de los encuestados

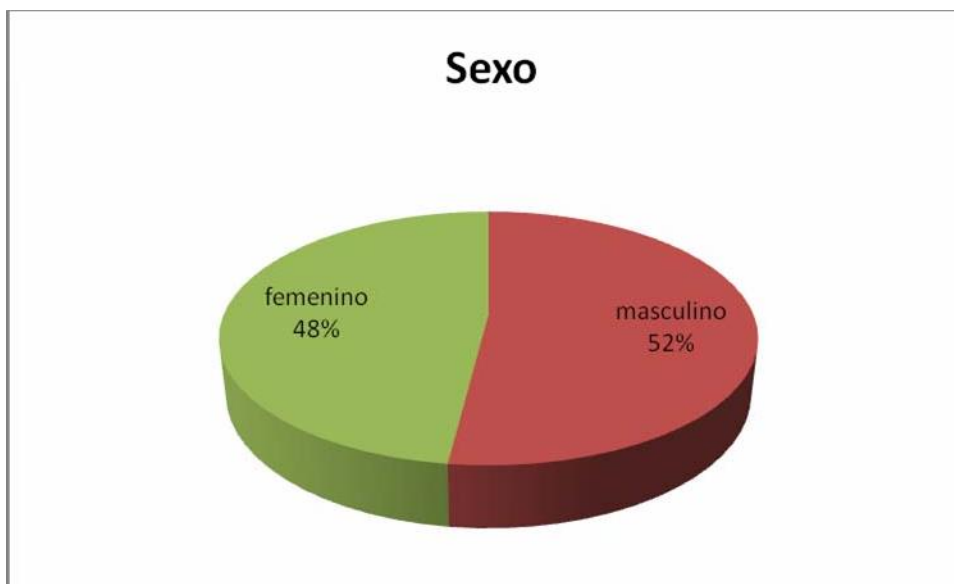

En la grafica número 2, se evidencia de manera clara que el 52% de los persona encuestadas son hombres y el 48%, eran mujeres.

Grafica 3.

Ocupación.



El 73 % de los encuestados son estudiantes de la Corporación Universitaria Adventista (UNAC), y el 27 % restante son miembros de la comunidad.

Tablas de análisis de los datos estadísticos y sus respectivos porcentajes

A continuación se presentan las tablas, que corresponden a las representaciones graficas de la información que se encontró en el análisis de resultados. Se ofrece una gráfica por cada variable, con la intención de descubrir las informaciones estadísticas que brinda cada respuesta, analizando y demostrando

gráficamente, la forma en que se agrupan las diferentes respuestas que los consultados ofrecieron.

Las medidas utilizadas para expresar estas agrupaciones son la media, la mediana, la moda y finalmente la desviación estándar.

Tabla 8.

Análisis estadístico de la primera variable

Num	Pregunta	Me-Dia	Mediana	Moda	Dev. Est	1	2	3	4	5
1	El servicio de canto del culto divino de la UNAC es de calidad.	3,83	4,00	4	,792	1,0	8,0	11,0	67,0	13,0
2	El orden del programa del culto que realiza la iglesia de la UNAC es inspirador.	3,70	4,00	4	,937	2,0	12,0	15,0	56,0	15,0
3	El ambiente generado por el culto divino realizado por la iglesia de la UNAC inspira reverencia.	3,21	3,00	4	1,157	8,0	23,0	20,0	38,0	11,0
4	Durante la escuela sabática de la iglesia de la UNAC existe confraternización.	2,85	3,00	3	1,149	14,0	25,0	30,0	24,0	7,0
5	Las clases de escuela Sabática de la UNAC fomentan la participación activa de sus miembros..	3,35	3,00	4	1,167	6,0	20,0	25,0	31,0	18,0
6	La iglesia de la UNAC propicia momentos de oración en los cuales se pueden elevar peticiones y agradecimientos a Dios.	4,23	4,00	4	,815	0,0	6,0	6,0	47,0	41,0
7	La predicación de la palabra de Dios que se realiza en la iglesia de la UNAC es de calidad.	4,26	4,00	5	,848	1,0	4,0	8,0	42,0	45,0
8	La iglesia de la UNAC provee momentos para contar las bendiciones recibidas de Dios.	3,69	4,00	4	1,012	3,0	12,0	17,0	49,0	19,0
9	El culto de la UNAC propicia un ambiente donde los miembros sienten que están ante la presencia de Dios.	3,73	4,00	4	,908	2,0	8,0	22,0	51,0	17,0
10	La adoración de la iglesia de la UNAC es entendible y racional.	4,00	4,00	4	,739	1,0	2,0	15,0	60,0	22,0

La mayor desviación se encuentra en la pregunta No. 5 "Las clases de la escuela sabática de la UNAC fomentan la participación activa de sus miembros", con una desviación de 1,167, esto quiere decir que no hubo consenso entre los encuestados. La pregunta con menor desviación estándar, fue la No. 10 "La adoración de la iglesia de la UNAC es entendible y racional", con una desviación de, 739, que muestra un consenso en la respuesta a esta pregunta.

La pregunta con mayor promedio es de 4,26, indicando que están de acuerdo que "La predicación de la palabra de Dios que se realiza en la iglesia de la UNAC es de calidad". En tanto que el menor promedio es de 2,85, es decir los encuestados están en desacuerdo en que "Durante la escuela sabática de la iglesia de la UNAC. Existe confraternización".

El 50% de las personas encuestadas contestaron 3.0 no opinan con respecto a: "El ambiente generado por el culto divino realizado por la iglesia de la UNAC inspira reverencia". "Durante la escuela sabática de la iglesia de la UNAC existe confraternización", "Las clases de Escuela Sabática de la UNAC fomentan la participación activa de sus miembros". El otro 50% contestaron 4.0 que están de acuerdo con el resto de las preguntas.

La mayoría de las personas encuestadas contestaron 5.0, es decir, están totalmente de acuerdo que "La predicación de la palabra de Dios que se realiza en la

iglesia de la UNAC es de calidad”. Y para la pregunta “Durante la Escuela Sabatica de la iglesia de la UNAC existe confraternización” la mayoría de los encuestados contestó 3.0, es decir no opinan.

Tabla 9.

Análisis estadístico de la segunda variable

Num	Pregunta	Media	Mediana	Moda	Desv Est	1	2	3	4	5
1	La iglesia de la UNAC traza planes evangelísticos en los que usted puede participar.	3,31	4,00	4	1,070	7,0	17,0	22,0	46,0	8,0
2	La iglesia de la UNAC realiza frecuentemente ceremonias bautismales.	3,75	4,00	4	4,093	3,0	23,0	23,0	40,0	11,0
3	Los miembros recién bautizados de la iglesia de la UNAC permanecen en ella.	2,92	3,00	3	,662	2,0	17,0	71,0	7,0	3,0
4	Realiza usted visitas a los miembros retirados de la iglesia.	2,13	2,00	3	,950	33,0	27,0	34,0	6,0	0,0
5	Participo activamente del programa de los grupos pequeños.	2,77	3,00	2	1,302	19,0	30,0	17,0	23,0	11,0
6	Me esfuerzo por llevar a los pies de Cristo un alma a través del bautismo por lo menos cada año.	3,01	3,00	3	1,105	10,0	23,0	30,0	30,0	7,0
7	Separo tiempo semanalmente para dar estudios bíblicos.	2,49	2,00	2	1,183	26,0	27,0	22,0	22,0	3,0
8	Participo en los programas misioneros que realiza la iglesia de la UNAC.	2,68	3,00	3	1,188	21,0	23,0	28,0	23,0	5,0
9	Me intereso en la permanencia de los miembros recién bautizados de la iglesia de la UNAC	2,79	3,00	3	1,085	16,0	20,0	36,0	25,0	3,0
10	Cuando hay campañas evangelísticas en la iglesia de la UNAC se bautizan muchas personas.	3,49	4,00	4	1,883	2,0	14,0	28,0	49,0	6,0

La mayor desviación se encuentra en la pregunta No.2 "La iglesia de la UNAC realiza frecuentemente ceremonias bautismales", con una desviación de 4.093, esto quiere decir que no hubo consenso entre los encuestados. La pregunta con menor desviación estándar, fue la No.3 de "Los miembros recién bautizados de la iglesia de la UNAC permanecen en ella", con una desviación de 0.662 que indica que si hubo consenso en la respuesta a esta pregunta.

La pregunta que obtuvo un mayor promedio es la No 10 "Cuando hay campañas evangelísticas en la iglesia de la UNAC se bautizan muchas personas" con 3.49, indicando que están de acuerdo. En tanto que el menor promedio es de 2,13, es decir los encuestados están en desacuerdo con la pregunta No 4 "Realiza usted visitas a los miembros retirados de la iglesia".

El 50% de las personas encuestadas contestaron 4.0 respecto a: "La iglesia de la UNAC realiza frecuentemente ceremonias bautismales". "Cuando hay campanas evagelisticas en la iglesia de la UNAC se bautizan muchas personas", es decir que están de acuerdo. En la preguntas "Realiza usted visitas a los miembros retirados de la iglesia" y "Separo tiempo semanal para dar estudios bíblicos" el 50% de los encuestados estuvieron en desacuerdo.

La mayoría de las personas encuestadas contestaron 5.0, es decir, están totalmente de acuerdo que "La iglesia de la UNAC traza planes evangelisticos en los que usted puede participar". Y para la pregunta "Participo activamente en el

programa de los grupos pequeños” la mayoría de los encuestados contestó 2.0, es decir están en desacuerdo.

Prueba de hipótesis

A continuación se presentan las pruebas estadísticas y los criterios proyectados en la tabla, que demuestran gráficamente el análisis de la prueba de hipótesis.

Tabla 10.

Prueba de hipótesis.

Variable	Casos	Coefficiente de Correlación de r Pearson	Nivel de significancia
Liturgia	100	0,356	P < 0,05
Igilecrescimiento	100	0,356	P < 0,05

Para determinar si el coeficiente de correlación de Pearson es estadísticamente significativo al nivel establecido $P < 0,05$ se realiza el test basado en la distribución de la t de student.

Se procederá a realizar la Prueba de Hipótesis. Para lo cual es necesario hallar el

$$\varepsilon = \sqrt{\frac{1 - r^2}{n - 2}} \quad \text{error estándar } (\varepsilon).$$

$$\varepsilon = \sqrt{\frac{1 - 0.356^2}{100 - 2}}$$

$$\varepsilon = \sqrt{\frac{1 - 0.126}{98}}$$

$$\varepsilon = \sqrt{\frac{0.87}{98}}$$

$$\varepsilon = \sqrt{0.0089}$$

$$\varepsilon = 0.094$$

ε Error estándar

r Coeficiente de correlación lineal

n Números de casos

$n - 2$ Grados de libertad

Se determina el valor para el nivel de significancia de 0.05 en la tabla "t de Student" y se halla el producto de este por el error estándar.

$$\begin{aligned} & \times t \\ (0.094) \times (1.98) \\ 0.186 \end{aligned}$$

Se compara el valor de r (*r de Pearson o coeficiente de correlación lineal*) con el valor del producto de ε (error estándar) por la *t de student*

$$\begin{aligned} r & > (\varepsilon \times t) \\ 0.356 & > 0.186 \end{aligned}$$

Como el producto de ε (error estándar) por la *t de student* es menor al valor de la r (*r de Pearson o coeficiente de correlación lineal*), rechazamos la H_0 (Hipótesis nula) y aceptamos la H_1 (Hipótesis de investigación)

Conclusión

En este capítulo se presentaron las gráficas de las diferentes informaciones que se encontraron del análisis de la información obtenida a través de la encuesta realizada. Se mostro la información que arrojaron las preguntas demográficas, y se hizo el análisis de la información de las variables de la investigación.

Toda la información gira en torno al problema de la investigación, El cual es, existe relación entre la liturgia y el crecimiento de la iglesia UNAC 2007.

CAPITULO CINCO: CONCLUSIONES Y RECOMENDACIONES

Introducción

En el presente capítulo se presentan las conclusiones a las que los investigadores llegaron, después de haber propuesto la hipótesis de investigación, de realizar el rastreo bibliográfico, y de hacer un análisis estadístico de resultados que se obtuvieron de la encuesta de la investigación.

Se presentan también las recomendaciones que a juicio de los investigadores, son más precisas y oportunas; las recomendaciones se encuentran basadas en el marco teórico que se presentó como capítulo número dos, así mismo el análisis estadístico de la información que se recopiló a través de la encuesta y expresado en el capítulo número cuatro.

Conclusiones

Las conclusiones de este proyecto son las siguientes:

1. Según la población encuestada, se concluye que existe relación entre la liturgia y el crecimiento de la iglesia UNAC de Medellín en el año 2007.
2. La iglesia de la UNAC traza planes evangelísticos para que la iglesia se involucre en la misión evangélica que como pueblo de Dios somos llamados a hacer, pero en general los miembros no participan de dichos planes.
3. En la iglesia de la UNAC se bautizan muchas personas pero sus miembros en general no tienen conocimiento de la permanencia de los nuevos miembros, esto se debe a que la iglesia es utilizada como sede de muchas campañas distritales y los recién bautizados no son propiamente fruto del trabajo evangelístico de la iglesia de la UNAC.
4. En las clases de Escuela Sabática de la iglesia de UNAC no se propician momentos de confraternidad entre los hermanos, olvidando el modelo bíblico de la iglesia primitiva donde los cristianos tenían todas las cosas en común.
5. La adoración de la iglesia UNAC es racional y conduce al adorador ante la presencia de Dios mismo.
6. La predicación de la palabra de Dios en la iglesia de la UNAC fortalece espiritualmente a sus miembros.

Recomendaciones

1. Se recomienda que la iglesia de la UNAC de Medellín abra espacios de confraternidad durante el desarrollo de las clases de Escuela Sabática, y a la vez una mayor participación de sus miembros en el desarrollo de estas mismas.

2. Se recomienda al cuerpo encargado del programa de grupos pequeños de la iglesia UNAC de Medellín convocar a una mayor participación de parte sus miembros en el programa de grupos pequeños.
3. Se recomienda que dentro de los planes evangelísticos que traza la iglesia se involucre a toda la hermandad para un crecimiento cuantitativo y cualitativo, es decir integral.

Conclusión

Se han presentado en este capítulo, las conclusiones y recomendaciones a las que los investigadores llegaron después del análisis de la información que se obtuvo en las encuestas realizadas. Se siguieron las estructuras metodológicas indicadas y se cumplieron los objetivos de investigación planteados a fin de establecer la relación existente entre la Liturgia y el crecimiento de la iglesia UNAC en el año 2007.

Lista de referencias

- Aguiar, Retes Carlos. (2001). Manual de liturgia. Consejo episcopal Latinoamericano.
- Berkhof, Louis. (2002). Teología sistemática. Gran rapids Michigan: Libros desafío
- Bugnini, Annibale. (1999). La reforma de la liturgia. Biblioteca de autores cristianos.
- Burrill, Russell. (2005). Revolución en la Iglesia. Bogotá Colombia: Grupo O P Graficas.
- López, Martin Julián. (1997). El año litúrgico. Biblioteca de autores cristianos.
- Panete, Gomes. (Inédito). La Biblia en el culto personal en la familia y en la iglesia.
- Pease, Norval. (2002). Y adoradle. Miami: Asociación Publicadora Interamericana.
- Ramírez, Zuluaga Alberto. (2005). El es la pascua de nuestra salvación, Universidad Pontificia Bolivariana.
- Redondo, Edgar. (1998). Evangelismo: estilo de vida para un pueblo consiente de su misión. Programa laico misionero, Medellín Unión Colombiana.
- Rode, Daniel. (2003). Crecimiento claves para revolucionar su iglesia. Asociacion casa editora sudamericana.
- Rodríguez, Sebastián. (1999). Liturgia para el siglo XXI. Antología de la literatura cristiana: Barcelona CLIE.
- Terreros, Marcos. (1998). Teología Sistemática concisa para laicos pastores y estudiantes. Medellín: Marter.

Varela, Alvares Juan. (2002). El culto cristiano origen evolución actualidad, Barcelona CLIE.

Wagenveld, Juan. (2000). Iglecrecimiento integral hacia una iglesia de impacto. Miami Florida: Editorial Unilit.

Warren, Rick. (1998).Una Iglesia con propósito. Miami Florida: Editorial vida.

White, Helen. (1970). Consejos sobre mayordomía cristiana, Mountain view: Pacific press.

White, Helen. (1970). Obreros Evangélicos, Mountain view: Pacific press.

White, Helen. (1979). Testimonios para la iglesia tomo 9, California: Pacific Press.

Anexo 1: Carta al experto

Medellín, 9 de Mayo de 2007

Pastor:
EDGAR REDONDO
Director Ministerio Personal
UNION COLOMBIANA
La ciudad

Le saludamos, orando por que Dios siga guiando su ministerio y agradeciéndole por la ayuda prestada a esta solicitud.

La presente tiene el objeto de presentas a su consideración los ítems correspondientes a las variables, Liturgia e Iglecrecimiento a fin de que sean evaluadas la claridad y la pertinencia de las preguntas.

De la evaluación que usted haga depende la encuesta que se realizara para obtener la información requerida para el desarrollo de este proyecto de investigación.

Se anexan las preguntas para ser evaluadas de 1 a 5, siendo 1 (uno) la calificación más baja y 5 (cinco) la más alta.

Agradecemos su atención y ayuda.

Atentamente,

DAVID DANIEL ACOSTA DORIA
DIAZ

MOISÉS BENJAMÍN URBINA

Anexo 2: Encuesta
CORPORACION UNIVERSITARIA ADVENTISTA

Medellín, 15 de Mayo de 2007

Apreciado hermano (a), la presente es una encuesta que busca información acerca de la forma como se llevan a cabo actualmente los Cultos, los programas de Escuelas Sabática y las diferentes ceremonias que se realizan en la iglesia UNAC. Es importante que sea contestada con sinceridad y la mayor veracidad posible. Se garantiza el anonimato de los participantes. Señale con una X en la casilla que corresponda según la siguiente Escala:

- 1- Totalmente en desacuerdo.
- 2- En desacuerdo
- 3- No opino
- 4- De acuerdo
- 5- Totalmente de acuerdo

Por favor al elegir su respuesta marque con una X solo un cuadro.

No.	PREGUNTA	1	2	3	4	5
1	El servicio de canto del culto divino de la iglesia de la UNAC es de calidad.					
2	El orden del programa del culto que realiza la iglesia de UNAC es inspirador.					
3	El ambiente generado por el culto divino realizado por la iglesia de la UNAC inspira reverencia.					
4	Durante la Escuela Sabática de la iglesia de la UNAC existe confraternización.					
5	Las clases de Escuela Sabática de la UNAC fomenta la participación activa de sus miembros.					
6	La iglesia de la UNAC propicia momentos de oración en los cuales se pueden elevar peticiones y agradecimientos a Dios.					
7	La predicación de la palabra de Dios que se realiza en la iglesia de la UNAC es de calidad.					
8	La iglesia de la UNAC provee momentos para contar las bendiciones recibidas de Dios.					
9	El culto de la UNAC propicia un ambiente donde los miembros sienten que están ante la presencia de Dios.					
10	La adoración de la iglesia de la UNAC es entendible y					

	racional.					
11	La iglesia de UNAC traza planes evangelisticos en los que usted puede participar.					
12	La iglesia de la UNAC realiza frecuentemente ceremonias bautismales.					
13	Los miembros recién bautizados de la iglesia de la UNAC permanecen en ella.					
14	Realiza usted visitas a los miembros retirados de la Iglesia.					
15	participo activamente del programa de los grupos pequeños.					
16	Me esfuerzo por llevar a los pies de Cristo un alma a través del bautismo por lo menos cada año.					
17	Separo tiempo semanalmente para dar estudios bíblicos.					
18	Participo en los programas misioneros que realiza la iglesia de la UNAC.					
19	Me intereso en la permanencia de los miembros recién bautizados de la iglesia de la UNAC.					
20	Cuando hay campana evangelistica en la iglesia de la UNAC se bautizan muchas personas.					

Edad: Marque con una X el rango donde se encuentra

10-20 ()

20-30 ()

30-40 ()

40-50 ()

50-60 ()

Tiempo de Bautizado: -----

Sexo: Masculino () Femenino ()

Observaciones y recomendaciones:
